EL DIARIO PALENTINO

N.º REFUNDIDO 5.998

Fundado en 1882 y 1890

TELEFONOS
353 REDACCIÓN
526 IMPRENTA
006 ADMINISTRACIÓN

EL DIA DE PALENCIA

Depósito Legal P—2—1958

(Franqueo concertado)

DIRECCIONES
DIRECCIÓN Y TALLERES: MAYOR, 147-151
APARTADO DE CORREOS, 17

SABADO 30 JULIO 1960

EDICION MADRUGADA
1'20 pts.

Nixon propone la creación de una nueva fuerza para luchar contra el comunismo en el frente económico

Afirmó que quería "una victoria de la libertad frente a la tiranía"

Chicago, 29.—El candidato republicano a la Presidencia, Richard M. Nixon, ha iniciado su campaña, proponiendo la creación de una nueva fuerza, de asombrosa potencia para luchar contra el comunismo en el frente económico.

En su discurso de aceptación de la candidatura presidencial por el partido Republicano, Nixon lanzó un llamamiento en pro de la consolidación, y reunión de todos los proyectos no militares, dentro de un gran programa que estaría bajo su directo control, en el caso de que los electores le llevasen a la Casa Blanca.

Añadió que la fuerza a que se refería, podría incluir programas como los de ayuda exterior, información e intercambio de visitas con los países comunistas. Este programa quedaría al margen de los esfuerzos norteamericanos para la defensa militar.

Subrayó que, a su juicio, la mayor competencia comunista estriba en el campo económico, donde Rusia y sus satélites se presentan como campeones de la paz. Precisó que es en este campo donde Estados Unidos deben hacer un máximo esfuerzo.

El discurso de Nixon fué improvisado, a base de notas en las que había trabajado cuidadosamente. Dedicó gran parte de este discurso a la política exterior y a los programas que él propone para hacer frente a la amenaza comunista.

Al afirmar que el máximo peligro está en la ofensiva económica roja, Nixon dijo que la meta de Estados Unidos debe ser la «victoria por la libertad» en todo el mundo, sin guerra. Especificó que era necesaria una nueva estrategia, especialmente estudiada, para las condiciones del momento.

Al apremiar a los Estados Unidos para que se lancen a la ofensiva económica, el candidato presidencial dijo que no era bastante con contener o detener la amenaza roja para defender al mundo libre de los matarifes rojos.

Sin embargo, precisó que no se estaba refiriendo a una victoria militar sobre cualquier nación. Más bien, lo que él proponía es una victoria de la libertad frente a la tiranía, de la salud frente a la enfermedad y de la abundancia contra la pobreza, en todo el mundo.

El candidato republicano pronunció este discurso de aceptación poco después de que los 1.331 delegados del partido en la Convención, nombraran en el anfiteatro de Chicago a su compañero de elecciones, Henry Cabot Lodge, elegido por el mismo Nixon, y escucharan el programa propuesto por éste.—Efe.

ATAQUES RUSOS A NIXON

Estocolmo, 29.—La primera reacción soviética ante el nombramiento de Nixon como candidato republicano a la Presidencia de los Estados Unidos ha aparecido en el diario «Izvestia» —llegado a la capital sueca— que califica al candidato republicano de «jinete cabalgando en un corcel ciego».

El periódico ruso dice que los discursos pronunciados en la Convención de Chicago, «han sido la ilustración lógica de la forma de designar al candidato, en una sala saturada de humo de cigarro". El órgano gubernamental soviético dedica críticas también al discurso de Eisenhower y a sus afirmaciones de desusada prosperidad económica. Para el repetido periódico, los Estados Unidos padecen «un declive económico». «Izvestia» termina diciendo que Rockefeller se está comportando como un hombre convencido de que Nixon va a perder las elecciones. Este juicio ha sido basado en unas declaraciones del ex gobernador de Nueva York, Harriman.—Efe.

DISCURSO DE LODGE

Chicago, 29. — Henry Cabot Lodge ha aceptado el nombramiento de candidato a la vicepresidencia por el partido republicano, no sin advertir que las elecciones próximas habrán de desarrollarse en una «lucha mortal», ya que el problema del comunismo requiere la presencia del hombre más experimentado y más capaz en la Casa Blanca.

Lodge declaró ante la Convención Nacional Republicana, que la verdadera campaña por el acceso a la Casa Blanca tiene «una importancia abrumadora, tanto para nosotros como para todo el mundo».

El candidato a la vicepresidencia, que cuenta cincuenta y ocho años, prometió a la Convención entregarse con todos sus ánimos a la campaña electoral y predijo la victoria del partido republicano. Al mismo tiempo, expuso una línea general de política exterior, basada en los siguientes puntos básicos:

1.—Mantener y fortalecer la potencia militar, de forma que garantice —dijo— que «ninguna nación se atreverá jamás a atacar a los Estados Unidos».

2.—«Mejorar la clase de comunidad que tenemos en Norteamérica. Así, el mundo sabrá que nosotros practicamos lo que predicamos sobre enseñanza, protección de los ancianos, cuidados sanitarios y oportunidades para la juventud».

3.—«Progreso en los principios de los derechos del hombre; así, el mundo no blanco, en sus cuatro quintas partes, reconocerá la existencia de la justicia en nuestro país».

«Nosotros, los norteamericanos —añadió el candidato en su discurso de aceptación—, vivimos en un mundo tan lleno de peligros, que debemos darnos mútuos consejos acerca de las soluciones necesarias, con la máxima sinceridad y responsabilidad.

«El mundo es peligroso porque pequeños grupos de hombres han conseguido el control de enormes recursos y tratan de ponerlos enteramente al servicio del comunismo, una especie de «culto conspirador» que enseña a esos hombres que deben conquistar el mundo. Cuando se llegan a convencer, como creo ha pasado, de que estos intentos por la fuerza de las armas les conducirán a su propia devastación, recurren a las amenazas, a la propaganda el odio y a la traición".

«Así, pues, nosotros podríamos perder, en teoría, nuestro país, de dos maneras: o todo de una vez, mediante una guerra total y nuclear, o gradualmente mediante el sistema de aislarnos y destrozarnos poco a poco hasta morir».

Lodge aclaró: «Por supuesto, no vamos a perder nuestra nación»; y seguidamente lanzó un llamamiento en favor de un dirigente y un programa que prevengan semejante situación, dedicando párrafos de su discurso a ensalzar a Nixon, por ser el único hombre con experiencia en las tareas del Gobierno, especialmente en las de política exterior.

El candidato vicepresidencial afirmó que la disputa entablada en el mundo no es la antigua y pasada de moda entre los partidarios de distintos grupos políticos, tales como republicanos y demócratas, sino la de la lucha contra el comunismo. «La lucha básica —añadió— es la que se ha entablado a muerte entre los comunistas, de una parte, y aquellos hombres que insisten en permanecer libres, del otro lado. Esto es lo que da a la elección norteamericana de 1960, una abrumadora importancia, no sólo para nosotros, sino para todo el mundo».—Efe.

Areilza con De Gaulle

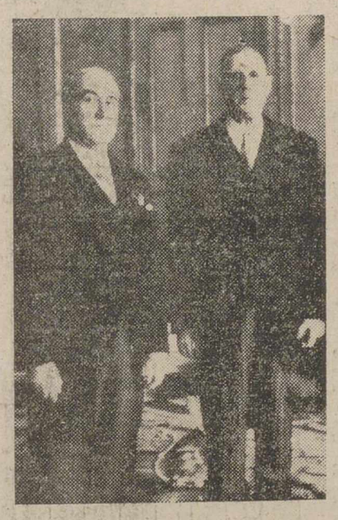

París.—El presidente De Gaulle y el nuevo Embajador de España en París, Sr. Areilza, fotografiados en el Palacio del Eliseo con motivo de la ceremonia de la presentación de credenciales del representante diplomático español.—(Foto Cifra Gráfica)

Reina del Turismo Balear 1960, la hija del "Rey de los Taxis", de Estocolmo

Palma de Mallorca.—Mollis Strom, de Suecia, en el centro, con sus damas de honor, Chantal Remy, de Francia, y la española Pilar Juárez, momentos después de la ceremonia de su coronación como Reina del Turismo Balear 1960. Maniquí y estudiante, es hija del «rey de los taxis» de Estocolmo. Como premio ha recibido 10.000 pesetas en metálico y pasajes de ida y vuelta con una estancia en Mallorca de 15 días
(Foto Cifra Gráfica)

Los franceses van de veraneo con el temor de encontrarse a la vuelta con la guerra

Hay demasiadas masas en movimiento en todos los continentes para que una chispa no provoque un incendio general

Ante la situación mundial el problema de Argelia se queda chico

París. — (Crónica especial para Agencia FIEL, por Jean-André Faucher).

El Comité Central de la UNR (el partido gaullista creado después del 15 de julio de 1958, base del gobierno actual) ha decidido 14 nuevas expulsiones entre ellas las de cuatro responsables departamentales, como Morel, de Dunkerque, culpable de haber presidido en Lille una reunión de Jacques Soustelle.

"La UNR está depreciada en Argelia", ha observado Chaban-Delmas. En otras partes también, pero no lo ha dicho. La UNR sostendrá, pues, en Argelia la creación del Frente de Argelinos gaullistas que debe presidir Lajaari.

La mayor amenaza que pesa sobre las costumbres democráticas de Francia reside sin duda en esta aceptación. El gaullismo de 1940 pretendía la restauración de la República tradicional. El gaullismo de 1960 se identifica con un despotismo bonachón gracias al cual algunos clanes de iniciados toman la costumbre de pensar y actuar por cuarenta millones de ciudadanos que viven ahora como exiliados políticos en su propio país.

Toda Francia parte hoy de vacaciones preguntándose: "¿Tendremos guerra antes del mes de septiembre?"

En mayo de 1958, las conciencias francesas estaban sumergidas en un profundo sueño. Desde entonces, aquí y allá, se ha producido el despertar pero aún las conciencias dimiten demasiado a menudo. Los especialistas no creen en la guerra inminente.

—La situación es menos grave que en el verano de 1958 —dicen—. La fuerza soviética no es tan grande como pretende la propaganda... nadie quiere seriamente la guerra...

Quizá, quizá...

Pero más lejos que la Casa Blanca está el Pentágono y tras Kruschef está el mando de los mariscales soviéticos. Hay demasiadas masas en movimiento en todos los continentes para que una chispa no arriesgue en cualquier momento provocar un incendio general. El problemita argelino no pesa mucho en ese gran conjunto en el que Quai D'Orsay interviene tan poco. Ciertamente, las radios oficiosas han dicho y repetido que la Francia de 1960 había sabido volver a encontrar en el mundo todo su prestigio. Pero cualquier Fidel Castro puede escupir sobre la bandera del Quai D'Orsay, meterse en el bolsillo las empresas francesas de Cuba y dejar con un palmo de narices a París sin que el partido de la grandeza francesa piense aquí elevar la voz.

Jamás en su asunto argelino el Elíseo ha parecido tan trágicamente aislado. La izquierda francesa, que quiere la paz, no puede satisfacerse con ese progresismo paternalista que De Gaulle inspira en Argel. La derecha ya no puede adherirse a esas fórmulas unilaterales de una Argelia argelina que De Gaulle sueña con poner mañana en las manos inexpertas de una Tercera Fuerza de "bendito sí, sí" que sólo él habrá tenido el poder de promover y proclamar.

Esas comisiones de elegidos a las que De Gaulle quiere confiar una importante parte del destino de Argelia son una farsa trágica y los acontecimientos de los próximos meses pronto las habrán barrido. Esos comisarios a 300.000 francos mensuales van a divertir la galería pero es evidente que la Argelia de mañana no les deberá nada y que la paz argelina se pasará sin ellos.

ADENAUER EN PARIS

Discutirá con De Gaulle las cuestiones de la cooperación dentro del marco de la OTAN

Bonn, 29.—El canciller Adenauer ha salido de Bonn, por vía aérea, con dirección a París, donde celebrará conversaciones con el presidente De Gaulle durante dos días.

El secretario alemán de Estado para Asuntos Exteriores, Dr. Van Scherpenzel, ha manifestado a los periodistas que se hallaban congregados en el aeropuerto, que Adenauer y De Gaulle discutirán en París todas las cuestiones relacionadas con la cooperación dentro del marco de la OTAN.

Adenauer iba acompañado de su ministro de Asuntos Exteriores Von Brentano.—Efe.

EN PARIS FUE RECIBIDO POR COUVE DE MURVILLE

París, 29.—El canciller Adenauer ha llegado a París, donde celebrará conversaciones con el presidente De Gaulle durante el fin de semana.

El canciller Adenauer, al que acompañaba el ministro alemán de Asuntos Exteriores, Von Brentano, fué recibido en el aeropuerto parisien de Orly por el ministro francés de Asuntos Exteriores, Couve de Murville, y el embajador francés en Bonn, Francois Seydoux.

Inmediatamente salieron en coche, escoltados por Policía motorizada, hacia el castillo de Rambouillet, situado a unos cincuenta kilómetros al Oeste de París, y en el que Adenauer será huésped del general De Gaulle.

Por su parte, el general De Gaulle se trasladó esta mañana al castillo, en el que primero Macmillan y después Kruschef, fueron sus invitados este año.

El canciller Adenauer permanerá en el castillo de Rambouillet hasta el sábado por la noche, o el domingo por la mañana.—Efe.

«TERRENO PRIVADO»

París, 29.—Las conversaciones en el castillo de Rambouillet, entre el canciller Adenauer y el presidente De Gaulle se están desarrollando en un «terreno estrictamente privado». Adenauer llegó a Rambouillet 40 minutos después de haber aterrizado en Orly.—Efe.

Eisenhower advierte a Nixon y a Lodge que tendrán una "dura campaña"

Denver, 29.—El presidente Eisenhower ha advertido al vicepresidente Richard M. Nixon y al embajador Henry Cabot Lodge, que tienen ante sí una dura campaña, pero predice que «con su sabiduría y conocimientos combinados de los asuntos del Gobierno, tienen asegurada la victoria republicana en las próximas elecciones».

El presidente, que se halla de visita en Denver, felicitó por telegrama a los candidatos a la presidencia y vicepresidencia del partido republicano, momentos después de ser elegido Lodge para la candidatura a la vicepresidencia.

He aquí el texto del telegrama:

«Mis más sinceras felicitaciones. Me siento orgulloso y me uno a los delegados de la Convención para aplaudir la elección de tan fuerte equipo para las próximas elecciones. Ambos son personas experimentadas. No obstante, la tarea que se avecina será difícil. Pero precisamente por esa experiencia y por el conocimiento de ambos de los asuntos del Gobierno, tanto en casa como en el exterior, es seguro que pronto sabrán escoger el camino de la victoria. La campaña, no obstante, no será fácil. Desde hoy, comenzará la lucha hasta el mismo día de las elecciones. Pero tengo confianza en que con los esfuerzos de ambos; apoyados por todos los miembros del partido, la victoria final será un hecho».

Firmado: «Dwight D. Eisenhower». —Efe.

Zambullida a la libertad

Gedser (Dinamarca). — Envueltos en mantas, un padre y sus dos hijos, fotografiados a su llegada a esta localidad danesa, después de haber sido recogidos del Báltico por una embarcación. Para huir de Alemania Oriental, este señor, profesor checoeslovaco, con su esposa, la abuela y dos niños, proyectaron una excursión a bordo de un ferryboat por el Báltico, arrojándose al mar simultáneamente al llegar a determinado lugar, donde al parecer les esperaban las embarcaciones que les recogieron. El domingo pasado otra familia checa también escogió la libertad de la misma forma
(Foto Cifra Gráfica)

Elecciones en Corea del Sur

Serán elegidos 233 diputados y 58 consejeros

Seul, 29. — Los surcoreanos han acudido hoy a las urnas para elegir un nuevo Parlamento.

La comisión electoral nacional ha informado que, según las primeras noticias que se tienen de la elección, ésta se ha desarrollado ordenadamente y sin disturbios, aunque la policía está en estado de alerta para prevenir posibles violencias.

Los funcionarios electorales esperan que aproximadamente el 80 por ciento del censo, compuesto por 11.586.834 electores ,emitirá su sufragio. Los resultados, en lo que respecta a la Cámara de Representantes, serán conocidos unas 24 horas después de terminada la elección, mientras que los referentes a la Cámara de Consejeros o Cámara Alta no se conocerán hasta el 5 de agosto, puesto que el escrutinio no comenzará hasta que el recuento para la Cámara Baja esté completo.

En las elecciones generales de hoy se trata de elegir 233 diputados para la Cámara de Representantes y 58 escaños para la Cámara de Consejeros.—Efe.

Altos jefes cubanos preparan una campaña subversiva contra Estados Unidos en Puerto Rico

Raul Castro dice que no firmó ningún acuerdo con Kruschef

Nueva York, 29. — Altos jefes cubanos, con el apoyo comunista, preparan una campaña subversiva contra los Estados Unidos, en Puerto Rico, según informa el «Diario de Nueva York», periódico neoyorquino en lengua española.

El periódico añade que los planes para la campaña fueron preparados por el jefe del Gobierno cubano, Fidel Castro, y su lugarteniente, el argentino de origen Ernesto «Che» Guevara, en el curso de una conferencia secreta que tuvo lugar el pasado mes de junio en la fortaleza habanera de La Cabaña, y en la que participaron destacados comunistas.

Se cree que la campaña subversiva será iniciada antes de las elecciones portorriqueñas del próximo noviembre, y que tratará de fomentar las aspiraciones de independencia de los nacionalistas y de otros grupos minoritarios.—Efe.

RAUL CASTRO EN EL CAIRO

El Cairo, 29. — El ministro cubano de las fuerzas armadas, Raúl Castro, hermano del jefe del Gobierno de Cuba, en el curso de una Conferencia de Prensa ha revelado que durante su estancia en Moscú, conversó por espacio de cinco horas con Nikita Kruschef, pero que no fué firmado acuerdo alguno.

Castro agregó que los Estados Unidos no han podido evitar la revolución por medios militares, por cuyo motivo, recurrieron a un bloqueo económico, que tampoco ha dado resultados, gracias al apoyo prestado a Cuba por la Unión Soviética y Checoeslovaquia».

Raúl Castro informó que por primera vez en treinta años, Cuba no dispone ahora de excedente de azúcar, puesto que un millón de toneladas han sido compradas por Rusia y medio millón por la China comunista.

En torno a Israel, Castro dijo: «Somos contrarios a cualquier país que sea utilizado como peón de mayores potencias y apoyamos a los países que luchan por causas justas, como la RAU».—Efe.

Colaboradores de DIARIO-DIA

Los caminos de Roma

MILAGRO EN MILAN

Por Miguel Delibes

No se puede comparar el destrozo sufrido por Alemania en la última guerra, con el sufrido por Italia. Empero hubo ciudades en este país a las que se las infligió un duro castigo, como por ejemplo, a Milán. Cuando la estrella de Mussolini declinaba, los italianos buscaron una fórmula de compromiso con los aliados y Milán quedó entre dos fuegos; sometida a los bombardeos de tirios y troyanos. Alemanes y aliados arrojaron bombas sobre ella en tanto se decidía la posición italiana. Resultado: que la ciudad, en buena parte, se vino abajo; se abrieron nuevas vías a golpe de metralla.

Si uno piensa que esto aconteció hace apenas quince años y contempla ahora un Milán redivivo, dinámico y flamante, una ciudad de un asombroso ritmo vital, sin mataduras ni cicatrices, necesariamente llega a la consecuencia de que no solo son gente los alemanes en estos asuntos de la reconstrucción. Los italianos del Norte, sin perder el buen humor, han levantado una ciudad considerable. En Milán se reunen millón y medio de italianos y puestos a trabajar en barbecho, han construído una urbe de aire moderno, con profusión de edificaciones funcionales, en las que el aluminio y el cristal se llevan la parte más importante. El centro de Milán parece de una pieza; es un núcleo ponderado cuya característica, aparte del vertiginoso movimiento, es su evidente anhelo de aproximación a la naturaleza. Las casas y oficinas del centro son edificios dotados de grandes ventanales, huecos ávidos de aire y luz, tal vez para contrarrestar los gases de 300.000 vehículos a motor matriculados en la urbe, lógicamente «Fiat», en lo que se refiere a automóviles, en un 90 por 100. Eso quiere decir que un habitante de cada cinco dispone de un coche o una motocicleta, fenómeno que denota el alto nivel económico de la zona norte del país. Al propio tiempo, la cifra sirve para dar una idea aproximada del ritmo y vibración de la ciudad, la primera de Italia en lo que toca a desarrollo industrial. Milán tiene ese pulso característico de las ciudades productoras, el pulso que advertimos, por ejemplo apenas llegados, en Barcelona o Bilbao.

La filiación de Milán con respecto a Roma puede establecerse imaginando la relación existente entre Barcelona y Madrid. La trepidación humana y mecánica puede ser parecida, pero hay algo en el ambiente que delata que la vitalidad romana es esencialmente consumidora. Después de todo, esta tónica no puede sorprender a nadie, constituye un fenómeno universal el que las provincias vivan en función de su capital, donde acuden a gastar sus ahorros los propios provincianos.

Milán tiene un orden de vida centroeuropeo. Es urbe que madruga y no trasnocha. Turín es similar en este aspecto. La diferencia es que en Turín, en la ciudad de Turín, no pesa el carácter industrial de la provincia. A su tiempo me ocuparé de esta ciudad singular. El Norte de Italia defrauda si uno viene buscando la nota popular y colorista de los films de Vittorio de Sica. Le sucederá lo mismo al italiano que arribe a Bilbao buscando gitanas y fandangos. Entre Norte y Sur existen en este país las mismas diferencias que en el nuestro. Para hallar el pintoresquismo vocinglero y gesticulante que el cine ha divulgado, hay que llegarse a Nápoles. Aquí, en Milán, no es fácil encontrarle. Claro es que la veta artística del italiano sale a flote en todas partes, y en esta capital el viajero, una vez llegado a la Galería, junto a la Plaza del Duomo, formada por dos pasajes en cruz con bóveda de cristales, verdadero centro vital de la urbe, se verá sorprendido por los cafés y restaurantes que en ella se encuentran, cada uno con sus flores y su orquesta, rodeada de un coro de admiradores. La Galería milanesa es una especie de Puerta del Sol, donde se concentra la gente ociosa, los forasteros o los tenores jubilados o sin contrato. Su ritmo reposado, sin circulación rodada, le confiere un carácter de oasis, de pausa, en pleno corazón de la vorágine. Es éste un lugar lleno de color, punto inevitable de partida para la Scala o la Catedral, refugio del espíritu milanés de los que hablaría con cierto detenimiento si yo fuese un turista erudito con cuatro dedos de frente en lugar de un trotamundos zascandil y superficial... De otro lado, entiendo que he llegado demasiado tarde para empezar a hablar de ciertas cosas, como, por ejemplo, el Duomo, cuya silueta hasta los cromos Nestlé de 1930 divulgaron y explicaron. O la «Cena», de Vinci, fresco que se está descascarillando y que hace poco tiempo restauró, tras una labor paciente y prolongada, un artista milanés, y ante el cual, según me dicen, los ojos de Eugenio D'Ors se humedecieron, todo lo contrario de lo que le ocurrió al escéptico don Pío, quien ha dejado escrito que «hay que creer que el cuadro es bueno bajo palabra de honor». En suma, Milán, como cada ciudad italiana que se precie, tiene sus piedras y sus colores, pero hay que reconocer que en contra de lo que le sucede a Florencia, ni aquéllas ni éstas le imprimen carácter.

El Congreso de Bogotá adopta un transcendental acuerdo

Se crea la Asociación Internacional de Academias de la Lengua Española

Bogotá, 29. — El texto del convenio firmado ayer por los delegados que participan en el III Congreso de Academias de la Lengua Española, es el siguiente:

«Los Gobiernos de los pueblos representados en el III Congreso de la Asociación de Academias de la Lengua Española, deseosos de celebrar una convención que consagre el carácter jurídico internacional de la Asociación, a fin de darle mayor eficacia, considerando:

«Que en el año de 1951 se reunió en la ciudad de Méjico, por iniciativa del presidente de los Estados Unidos mejicanos, el I Congreso de Academias de la Lengua Española.

«Que dicho I Congreso acordó la creación de la Asociación de Academias de la Lengua Española y de la respectiva Comisión permanente.

«Que el II Congreso de Academias de la Lengua Española reunido en Madrid en el año 1956, recomendó la celebración de un convenio entre los Estados a que pertenecen dichas Academias, en virtud del cual todos los pueblos de habla española se unan para la defensa y desarrollo de su lengua común.,

«Que es obligación de los Estados fomentar la cultura de sus pueblos y atender a la defensa de su patrimonio espiritual, particularmente de su lengua patria.

«Que, tratándose de los pueblos hispanos, la unidad de lenguaje es uno de los factores que más contribuye a hacerles respetables y fuertes en el conjunto de las naciones.

«Han resuelto celebrar el siguiente convenio:

Artículo primero. — Los Gobiernos signatarios reconocen el carácter internacional que por su naturaleza tienen tanto la Asociación de Academias de la Lengua Española creada en el Congreso de Academias de Méjico en 1951, como la Comisión permanente órgano de la misma.

Artículo segundo. — Cada uno de los Gobiernos signatarios se compromete a prestar apoyo postal y económico a su respectiva Academia Nacional de la Lengua Española, o sea a proporcionarle una sede digna y una suma anual adecuada para su funcionamiento.

Artículo tercero. — Los mismos Gobiernos signatarios se comprometen a prestar apoyo moral y económico para el sostenimiento de la Asociación de Academias de la Lengua Española y de su Comisión permanente.

Artículo cuarto. — Los Gobiernos signatarios se comprometen a hacer incluir en sus respectivos presupuestos las partidas necesarias para el cumplimiento de este convenio.

Artículo quinto. — El presente convenio queda abierto a la firma o adhesión de todos los Estados de lengua española y será ratificado en conformidad con sus respectivos procedimientos constitucionales. Los instrumentos de ratificación serán depositados en el Ministerio de Asuntos Extranjeros de España en Madrid y éste notificará dicho depósito a los Gobiernos signatarios.

Artículo sexto. — El presente convenio entrará en vigor entre los Estados que lo ratifiquen, cuando siete por lo menos de los Estados signatarios, hayan depositado sus ratificaciones. En cuanto a los Estados restantes, estará en vigor en el orden en que depositen sus instrumentos de ratificación.

Artículo séptimo. — El presente convenio tendrá validez indefinida, pero podrá ser denunciado con doce meses de anticipación, notificándolo así al Gobierno de España para que éste lo ponga en conocimiento de los demás signatarios.

Artículo octavo. — Este convenio será registrado en la Secretaría General de la Organización de las Naciones Unidas, por el Gobierno de España».—Efe.

M.C.D.2022

PALENCIA AL DIA

Bochorno entre tormentas

Con el bochorno que hoy acorcha hasta los sentimientos la ciudad sigue con la relativa calma veraniega, en la que hay que recoger la sesión del "Muni", la fiesta de los chicos de la Hostelería y el acto de clausura del curso de Educación Física, que, con asistentes de la mayoría de las provincias españolas, se celebra en el Campo de la Juventud y que culminarán, con esta semana, su estancia entre nosotros.

Si las tormentas lo permiten seguirán las fiestas verbeneras con las elecciones de "mises" y en los alrededores —campos de tierra— continuarán las faenas agrícolas que, no dudamos, los labradores hubieran dado por bien interrumpidas durante 24 o 48 horas ,a cambio de un poco de agua, que en la remolacha hiciera el milagro de la compensación a una deficitaria producción cerealista. Pero los negros nubarrones se deshacen en viento y aparato eléctrico.

El viento nada bueno nos puede traer y concretamente algunos árboles se vieron afectados en la tarde del jueves por ese turbión que nos despeinó durante unos minutos. Llovía muy poca. Casi ni para regar las calles y de truenos, los precisos sólo para compensar la falta de cohetes en la fiesta de Santa Marta. Después, pasada la turbonada, más calor y su consecuencia de cansancio, calma y pereza. Sólo los futbolistas parecen animados por las idas y venidas de los directivos atléticos en busca de jugadores. Es algo nuevo —esto sí— que en julio nos preocupemos por lo que pueda pasar en septiembre. Un poco asustados de esta actividad, tenemos que recoger —con toda clase de elogios— una inusitada previsión en nuestros lares. El fútbol es algo muy importante hoy día y parece ser que "habrá equipo". Nuestra más cordial enhorabuena a todos los aficionados, que quizá el balón compense de muchas desilusiones y no sólo de pan vive el hombre. O de trigo, por señalar más cerca.

DIARIO DE AVISOS

FARMACIAS DE GUARDIA. — Durante la semana estarán de guardia las Farmacias siguientes:

ZONA NORTE.—Don Agricio Herrero Godos, Mayor Principal, 42.

ZONA SUR.—Doña Victoria Manteca, Mayor, 174.

EXTRARRADIOS. — Don Anastasio Arenal, Paseo del Otero, 13.

CUPON PRO CIEGOS

Lista del número premiado del «Cupón Pro Ciegos», correspondiente al sorteo celebrado el día 28 de julio de 1960.

Premiado con 250 pesetas, número 925, y con 25 pesetas, todos los terminados en 25.

TRES PREGUNTAS EN EL AIRE

¿Qué festejos prefieren los palentinos para las Ferias y Fiestas de San Antolín?

Una encuesta de "DIARIO-DIA" ante la Semana Grande de Septiembre

Nuestros amigos contestan:

Don TOMAS LOPEZ BRAVO es un conocido empresario palentino. Su personal criterio viene en esta ocasión ilustrado con la colaboración de opiniones que a su vez él ha pulsado, antes de contestar a nuestras preguntas. Y el señor López Bravo ha considerado aportuno contestar así:

1) Creo que no vale la pena suprimir ninguno.

2) Aquellas que, por su carácter sencillo y popular, constituyan solaz y divertimiento al alcance de todos los palentinos. Las fiestas de San Antolín deben ser eminentemente populares y creo que, además del real de diversiones (al que tienen acceso todos los palentinos), debieran prodigarse los festejos gratuitos o ultraeconómicos: desfile de carrozas, circo al aire libre, cucañas, festivales de arte a precios módicos, etcétera.

3) De la contestación a la primera pregunta se desprende que soy partidario de que permanezca lo que en la actualidad existe.

Una joven Maestra de Enseñanza Primaria, que se llama MARIA DEL CARMEN CALVO ROJO, sigue con exactitud el ruego periodístico, y contesta de una manera lacónica y concreta. Esta es su opinión, que recoge asimismo el de un grupo de jóvenes de su edad, 17 años, y condición:

1) Creo que ninguno, pero si alguno hubiera de suprimirse, serían las competiciones deportivas femeninas, exceptuando, claro es, las de balonvolea y balon-cesto.

2) Exposición, distribuída por partidos judiciales, de los productos e industria de la provincia.

Manifestaciones de tipo folklórico, asimismo de la provincia.

3) Los toros. Los fuegos artificiales. Las verbenas.

Un joven fontanero natural y vecino de Palencia, y que se llaba ZACARIAS PRIETO MARTIN, ha querido asimismo ser lacónico y concreto, y nos dice:

1) Creo que ninguno.

2) Los festivales de Arte, con más prodigalidad que en los años en que les ha habido, y con precios ultrapopulares. Aquí el Ayuntamiento debería "volcar" las subvenciones.

3) Los toros. Los conciertos de la Banda.

Una joven empleada en el Supermercado de Palencia ROSARIO DELGADO, Charito familiarmente, ha atendido asimismo a nuestro ruego, y no tiene inconveniente alguno en manifestarnos su opinión, respaldada asimismo por un manojo de criterios:

1) Todos los festejos están bien, y cuantos más haya, mejor. No vale la pena suprimir ninguno.

2) Exposiciones de tipo provincial y ambiente rural o campesino, teniendo en cuenta que Palencia es en su mayor parte agrícola.

Concursos de tractoristas, de ganados etc.

3) No cabe duda que los toros son los que animan la fiesta y traen forasteros.

PABLO LLAMAS ALONSO, es un industrial palentino, que también ha considerado oportuno acceder a nuestro ruego, contestando lacónica y concretamente:

1) No suprimir ningún festejo.

2) Concurso de corales palentinas.

Rebajar los impuestos de los feriantes, para que se multipliquen las barracas.

3) Los toros, pero sin subvención municipal.

Hoy cerramos nuestra cadena con las opiniones de un empleado en las oficinas de la Fábrica Nacional, JOSE CASTRILLO CHANO, conocido artista teatral y radiofónico, al par que excelente rapsoda, quien nos da sus opiniones, tras haber barajado el criterio de no pocos compañeros de trabajo:

1) La iluminación de la calle Mayor. Claro que no es festejo, y por lo tanto la contestación no parecerá ajustarse a la pregunta. Pero es que de esta manera el Ayuntamiento podría emplear en otros festejos lo que se gasta en esta luz de la calle principal, que puede suplirse, aunque solo sea en parte, por la iluminación especial en estos días de escaparates y fachadas de establecimientos comerciales.

2) Un concurso de artistas noveles, de carácter popular.

Un partido amistoso con un equipo de Primera División, como algún año se ha hecho, y con fines benéficos.

3) Todo debe permanecer de lo que ha figurado otros años. Menos la iluminación.

Otros cinco palentinos esperan para asomarse en el próximo número a nuestras columnas, y emitir sus opiniones: un médico, una modistilla, un constructor de obras, una jovencita y un maestro jubilado.

ALAMO SALAZAR

MONTAJES ELECTRICOS
SUHECA, S.L.
• ALUMBRADO PUBLICO
• ALUMBRADO INDUSTRIAL
• CASETAS DE TRANSFORMACION
• INSTALACIONES DOMICILIARIAS

GOBIERNO CIVIL

Circular sobre la apertura de caza

SECRETARIA GENERAL

En uso de las atribuciones que me confiere el artículo séptimo de la Orden de 31 de mayo de 1960, y oído el Comité Provincial de Caza y Pesca, ha acordado declarar abierta la caza de la codorniz, tórtola y paloma en el territorio de esta provincia, donde estén levantadas las cosechas, el día 15 de agosto, festividad de la Asunción de Nuestra Señora, hasta el día 28 del mismo mes, ambas fechas inclusive; a excepción del partido de Cervera de Pisuerga, cuya apertura de caza será el mismo día 15 de agosto y el cierre el día 5 del próximo septiembre.

Al propio tiempo se hace saber que toda persona que conduzca animales cazados de clase distinta a la codorniz, tórtola y paloma en los días que median entre la apertura de esta caza y la general, será sancionada severamente por mi Autoridad, independientemente de las responsabilidades a exigir por infracción a la Ley de Caza.

Por cuyo motivo, ordeno por la presente a todos los Comandantes de Puesto de la Guardia Civil de la provincia y demás agentes de la Autoridad que extremen el servicio de vigilancia en cumplimiento de lo que se dispone en esta circular.

Lo que se hace público para general conocimiento.

Palencia 27 de julio de 1960.—El Gobernador Civil, *Víctor Fragoso del Toro*.

SUCESOS LOCALES

ACCIDENTE DE CIRCULACION. —Conduciendo una bicicleta, circulaba por la calle de Valentín Calderón, hacia la de Lope de Vega, el vecino de nuestra ciudad, Julio Ortiz García, llevando en el soporte a su sobrino Sotero García Ortiz, de 10 años, domiciliado en el Grupo de Hostelería, 17. Al tratar de rebasar a un carro, viró éste hacia su izquierda, alcanzando a los de la bicicleta, que cayeron a tierra, pasándole la rueda del carro sobre la pierna a Sotero, ocasionándole heridas de pronóstico leve, al igual que a su tío, siendo ambos atendidos en la Casa de Socorro.

COMERCIANTES
INDUSTRIALES
Anuario General de España 1960
BAILLY - BAILLIERE - RIERA
CUATRO TOMOS
800 PESETAS
A LAS PROVINCIAS SE REMITE CONTRA REEMBOLSO

VIDA RELIGIOSA

ADORACION NOCTURNA ESPAÑOLA
(Sección de Palencia)

La noche del 30 al 31 del presente mes de julio, celebrará en la iglesia de San Francisco, su Vigilia mensual ordinaria, el Turno noveno de esta Sección.

Por ser Titular del Turno, se invita a primera hora a todos los Adoradores de la Sección.

La Misa comenzará a las cuatro y cuarto de la mañana, a cuya hora estarán abiertas las puertas de la iglesia.

Necesito representante
en Palencia y pueblos avícolas ganaderos para importante fábrica de Harinas de Pescado y Carnes. Escribid a «Personal». Apartado, 40. Madrid

Dietario

Sábado 30 de Julio de 1960

SANTORAL. — Beato Juan Soret, Carmelita. — Santos: Abdón y Senén, Máxima, Donatila, Segunda, vírgenes; Julita, mrs.; Urso. (Misa: De Santa María en sábado. Color: Blanco).

Sale el sol a las 5'12 horas y se pone a las 19'33 horas. Sale la luna a las 11'39 horas y se pone a las 23'11 horas. Mañana, cuarto creciente.

REFRAN: «La olla sin verdura, ni tiene gracia, ni hartura».

EL TIEMPO EN PALENCIA

Barómetro: A las 18 de ayer, 698'6. A las 8 de hoy, 698'1. — Temperaturas: Máxima de de ayer, 32'6. Mínima de hoy, 19'8. — Dirección del viento: A las 18 de ayer, N. N. E. A las 8 de hoy, N. N. W. —Lluvia con tormenta, 0'6. Humedad relativa media, 38 por 100.

MATERIAL DE OFICINA, EN I. G. DIARIO-DIA

EFEMERIDES. — 1522: Carlos V, por segunda vez en Aguilar.—1502: Colón descubre Honduras. — 1834: Muere el filósofo Clemencín. — 1863: Nace Ford. — 1914: Se moviliza Rusia.

Cuatro Cantones

Oportunísima llamada

En nuestro carnet de notas, figuraba uno que decía así: «Recordatorio artículo P. Aniano sobre Cenera»... Los temas, aupándose unos a otros en los pasados días, han ido dejando sin cumplir esa noticia. Pero natural era volver sobre el tema planteado en su magnífico artículo por el R. Padre Prior de los Dominicos en nuestra Capital, aparecido fechas atrás en DIARIO-DIA.

Cenera de Zalima —ese nombre tan agradable a la fonética, que nos suena a bellezas orientales— va a desaparecer, porque la civilización, con sus adelantos y con sus exigencias, así lo ha dispuesto cuando se maugure el nuevo pantano. Y con ese pueblo, además de los otros citados por el Padre Gutiérrez, hay el temor de que se pierdan las riquezas monumentales y artísticas que poseen.

El articulista, con esa su prosa tan feliz como su oratoria —y de esta última sabemos muy bien los palentinos los altos niveles que alcanza— sale a la palestra como fiel predicador de todo lo espiritual. Ahora es un monumento, son unos tesoros de arte, son unos retablos son unas naves ojivales, son, en fin, historia y riqueza, para lo que se pide protección.

Es, pues, un acierto y una oportunidad magnífica el S. O. S. que lanza a los cuatro vientos el P. Aniano Gutiérrez al abogar porque todas las riquezas allí guardadas por nuestros mayores, en Cenera de Zalima, en Villanueva, en Frontada, no deban destinarse para que sean víctimas de la desaparición. La propuesta del articulista, es acertadísima. Por quien corresponda debe estudiarse el problema, y antes de que las aguas abran sus fauces grandiosos para saciar la sed de nuestras tierras bien necesitadas del riego, y buscar el procedimiento adecuado de salvar lo que salvarse pueda.

Ahí queda nuestro voto a favor por la propuesta felicísima del no menos felicísimo artículo del Padre Aniano Gutiérrez.

Jugarse el tipo...

Eso de: «A jugarse el tipo», es una frase muy española. Los españoles tenemos a gala jugarnos el físico de una manera elegante. Toda una filosofía está encerrada en el estilo español de morir.

El «no importa»; el tira p'alante y otras muchas fórmulas de grandiosidad históricas, apenas si lo damos importancia. Morir, es fácil: lo difícil es vivir.

Ni tan difícil. No hay más que darse un paseíto por la Plaza de San Lázaro, allí precisamente donde el buen Cid, el de la barba nunca mesada, fundara el primer Lazareto.

Desde que Rodrigo Díaz de Vivar erigiera aquel reposo para los aquejados del horrible mal, hasta que se levantaran los modernos edificios que rodean esta plaza, han pasado muchos años. Una pila de ellos.

Cuando el Cid, según afirma Menéndez Pidal, y nada tenemos en contra de ello, no existían más que veloces y fuertes bridones. Alazanes de paso rápido y seguro andar. Pero ahora... Ahora es otro cantar, como diría cualquier respetable vecino de nuestra Tierra de Campos.

Ahora a los jacos de entonces han sustituido los camiones. La vida adelanta que es una barbaridad. Las ciencias, aplicadas al motor, han dado un paso tremendo. Cada día hay más vehículos, cada segundo se consume más gasolina o sus similares, y cada día en las siete calles que confluyen en la plaza de San Lázaro pasan más coches, camiones, motos, tractores, etc., etc.... Y cada día, el viandante, no tiene más que dos ojos, insuficientes para vigilar las siete calles, se juega el tipo al estilo español. Con una sonrisa.

No estaría nada de más, antes al contrario, una regularización del tráfico en tan importante sitio, que sin ánimo de exagerar es uno de los más importantes, por su volumen, de Palencia.

Recuerdos casi viejos

Cuando por determinadas circunstancias nos encontramos frente a algo que nos recuerda los tiempos del primer cigarrillo, o de ese inefable «primer amor», que casi nunca ha existido, es indudable que un velo de tristeza nos envuelve.

Compara uno la persona que estuvo en aquel escenario —un muchacho— y la que ahora lo contempla y se siente uno viejo, más de lo que en realidad es. Aunque los años no pasan en balde.

Han pasado para nosotros, y han pasado para el campo de fútbol del Instituto.

No hace muchos días, a través de sus destrozadas puertas, con los cascotes por doquier, mirábamos aquel escenario deportivo, donde soñamos en emular las glorias de Gorostiza, de Herrerita, de Martorell. Porque en estos sueños de juventud, solo cambian los nombres. Donde pone Gorostiza, puede ponerse Gento, en el lugar de Herrerita, Di Stéfano, y en el sitio de Martorell a su paisano Ramallets.

Pero los años han pasado. El viejo campo, solitario, vacío, viejo y destrozado, nos trajo aquellos recuerdos tan amables.

Lo que siempre estuvo celosamente cerrado, ahora se halla abierto, con paso franco. De buena gana hubiéramos dado una vuelta por la pedregosa cancha para recordar aquellos que nosotros creíamos imparables «chuts».

Quizás algún día, nos sintamos tan jóvenes y optimistas que desafiemos a los chicos actuales del «Insti», los que hace años también pateamos el cuero en el viejo y entrañable campo de fútbol de nuestro Instituto.

Jefatura Provincial del Movimiento de Palencia

Fallo del segundo concurso anual de embellecimiento de los pueblos de la provincia de Palencia

PRIMER PREMIO: Dotado con 15.000 pesetas, donado por la Comisaría de Extensión Cultural del Ministerio de Educación Nacional al Ayuntamiento de Herrera de Pisuerga.

SEGUNDO PREMIO: Dotado con 10.000 pesetas, también donado por la Comisaría de Extensión Cultural al Ayuntamiento de Aguilar de Campoo.

PREMIOS DIPUTACION PROVINCIAL:

PARTIDO JUDICIAL DE ASTUDILLO: Declarado desierto.

PARTIDO JUDICIAL DE BALTANAS: Declarado desierto.

PARTIDO JUDICIAL DE CARRION DE LOS CONDES: Declarado desierto y se concede un accésit de 2.500 pesetas al Ayuntamiento de Frómista.

PARTIDO JUDICIAL DE CERVERA DE PISUERGA: Premio de 5.000 pesetas al Ayuntamiento de Aguilar de Campoo y accésit de 2.500 pesetas a la localidad de Pozancos (Ayuntamiento de Valdegama).

PARTIDO JUDICIAL DE FRECHILLA: Dividir el premio entre los Ayuntamientos de Frechilla y Paredes de Nava, concediendo a cada uno un premio de 2.500 pesetas.

PARTIDO JUDICIAL DE PALENCIA: Declarar desierto el premio y conceder un accésit de 2.500 pesetas al Ayuntamiento de Dueñas.

PARTIDO JUDICIAL DE SALDAÑA: Premio de 5.000 ptas. al Ayuntamiento de Herrera de Pisuerga.

PREMIOS INSTITUTO PROVINCIAL DE SANIDAD: Primer premio de 3.000 pesetas al Ayuntamiento de Frómista y segundo premio de 2.000 pesetas al Ayuntamiento de Cervera de Pisuerga.

PREMIOS INFORMACION Y TURISMO: Premio de 1.500 pesetas al Ayuntamiento de Frómista y premio también de 1.500 pesetas al Ayuntamiento de Dueñas.

PREMIOS DELEGACION S. F.: Primer premio de 1.000 pesetas a la barriada «Treinta Casas para Obreros», de Herrera de Pisuerga, y premio de 500 pesetas a la casa de don Abilio Bores Cuesta, de San Salvador de Cantamuga.

PREMIOS DELEGACION DEL S. E. M.: Primer premio de 1.000 pesetas a la Escuela Nacional de Villaturde, regentada por la maestra doña Saula de Porras Pinto. Declarar desierto el segundo premio.

PREMIOS DELEGACION PROVINCIAL DE JUVENTUDES: Primer premio de 1.000 pesetas al Hogar Rural de Juventudes de La Vid de Ojeda y declarar desierto el segundo premio.

PREMIOS JEFATURA DE OBRAS PUBLICAS: Premio de 500 pesetas a la Casilla situada en la C. N. de Burgos a Portugal por Salamanca, kilómetro 71, ocupada por el caminero Valentín Polo Díez; premio de 500 pesetas a la Casilla situada en la C. C. de Palencia a Riaño, kilómetro 267, ocupada por el caminero Esteban Soto Herrero; accésit de 350 pesetas a la Casilla situada en la C. L. de Ampudia a Encinas, kilómetro 25, ocupada por el caminero Isidro Gil Alonso; accésit de 250 pesetas a la Casilla situada en la C. C. de Aranda de Duero a Palencia, kilómetro 29, ocupada por el caminero Régulo Ceinos Barredo; accésit de 250 pesetas, a la Casilla situada en la C. C. de Aranda de Duero a Palencia, kilómetro 22, ocupada por el caminero Teodoro Calvo Masa; accésit de 250 pesetas, a la Casilla situada en la C. C. de Burgos a Potes, kilómetro 265, ocupada por Alberto Cabeza Meléndez; accésit de 250 pesetas a la Casilla situada en la C. C. de Burgos a Potes, kilómetro 373, ocupada por José García Pérez y accésit de 150 pesetas, a la Casilla situada en la C. N. de Burgos a Portugal por Salamanca, kilómetro 83, ocupada por el caminero Fortunato González Sánchez.

Cartel de la Falange

DE INTERES PARA LAS MAESTRAS. — Se convoca un Cursillo de Instructoras Elementales de Hogar y Juventudes, para todas aquellas alumnas de segundo de Magisterio y Maestras que estén pendientes de realizarlo.

La matrícula estará abierta hasta el día 15 del próximo mes de agosto, en la Delegación Provincial de la Sección Femenina (Menéndez Pelayo, 25), de diez a dos de la tarde.

AVICULTORES
Se venden gallineros en sitio muy centrico. Razon, Modesto Lafuente, 23, primero, B.

Rincón ameno

SUEÑO

En el Ministerio de Hacienda italiano se ha recibido una carta anónima incluyendo un billete de diez mil liras.

La carta dice:

«Habiéndome confesado de una falsedad en mi declaración de renta, se me ha señalado la gravedad moral de la falta en términos tales que me han quitado el sueño. Para dormir tranquilo adjunto ese billete de diez mil liras».

«Posdata: Si continúo sin poder dormir enviaré el resto».

REGALOS DE PIEL

Un matrimonio celebra sus bodas de plata.

—¿No te parece—dice la esposa— que en vez de acudir a los consabidos objetos de plata, como es costumbre en esta ocasión, nos regalemos objetos prácticos y útiles?

—Me parece perfecto—responde el marido, encantado, pensando en ahorrarse dinero—. ¿Y qué has pensado?

—Algo de piel. Por ejemplo, yo a tí, una cartera, y tú a mí, un abrigo de visón.

CALAMIDAD

Varios abogados charlan paseando por la «sala de los pasos perdidos».

—Ese pobre X es una calamidad profesional.

—Cierto —exclama un «compañero». Basta con que pase por una puerta para que inmediatamente sea condenada.

ADIVINANZA

Muchas damas en un balcón,
todas visten de un color.

Solución a la Adivinanza de nuestro número anterior:
EL MOLINO

CRUCIGRAMA
Número 298:

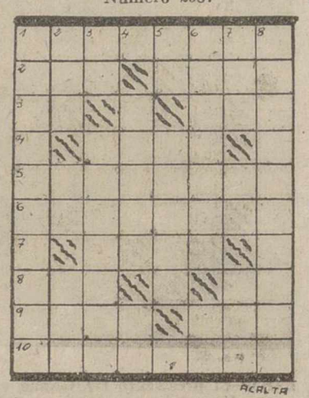

Horizontales: 1: Puerilidad. 2: Altar. Río francés. 3: Negación. Masa de agua. 4: Fruto americano parecido a la aceituna. 5: No cierren del todo la puerta. 6: Efectividad. 7: Moluscо gasterópodo. 8: Forma del pronombre demostrativo. Artículo. 9: Pez celacio de cuerpo aplastado y cola larga. Condimento. 10: Esclava dedicada al servicio de un harén.

Verticales: 1: Perro de tres cabezas, que, según la mitología, guarda las puertas del infierno. 2: Círculo. Símbolo del neón. (al revés) Entregas. 3: Símbolo del sodio. Hay una en el Tibidabo. 4: (Fam.) Mentira. Contracción. 5: (al revés) Adverbio. Enfermedad epidémica. 6: Petición. Consonantes iguales. 7: Pueblo de la provincia de Huesca. Pueblo de la provincia de Vizcaya. (al revés) En los huesos. 8: Muévelo de un lado para otro.

Sol. al Crucigrama número 297:

Horizontales: 1: Asediaba. 2: Lee. aloB. 3: Co. Zas. 4: alsA. 5: Narrador. 6: Zaragoza. 7: Asas. 8: Das. El. 9: Anad. Ora. 10: Sanéales.

Verticales: 1: Alcanzadas. 2: Seo. As. Ana. 3: EE. Arrasan. 4: Atrás. Se. 5: IA. Sagaz. 6: Alzados. oL. 7: Boa. oZ. Era. 8: Abstraelas.

Pelikan
GOMA ARABIGA

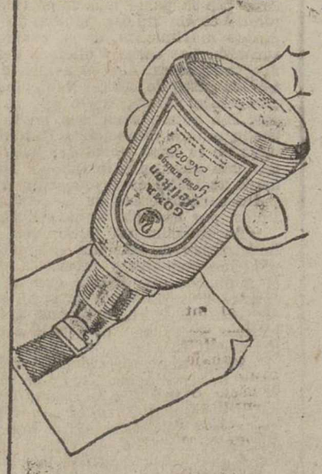

Industrias Gráficas
DIARIO-DIA
MAYOR, 145-147 • PALENCIA

Cámara Oficial de la Propiedad Urbana de la Provincia de Palencia

DE INTERES PARA LOS PROPIETARIOS DE TERRENOS QUE PUEDAN CALIFICARSE IMPROCEDENTEMENTE, POR ERROR, COMO SOLARES A EFECTOS FISCALES MUNICIPALES EN ESTA CIUDAD

Con objeto de que puedan formular la oportuna reclamación en tiempo, si es que fuere pertinente, se les advierte que el Excmo. Ayuntaminto de nuestra capital, en el «B. O. de la Provincia», de 19 del corriente, publica edicto haciendo saber que ha quedado confeccionado el padrón de solares edificados y sin edificar, para que contra él reclamen quienes tengan interés en el plazo de quince días

PUBLICIDAD ER
camiones
una industria española con prestigio mundial
motores Barreiros
BD-283
DISTRIBUIDOR OFICIAL PARA LAS PROVINCIAS DE ASTURIAS, LEON, PALENCIA Y SANTANDER:
aulisa
GENERAL ELORZA, 7 TELEFONO 5782 OVIEDO
AGENCIA EN PALENCIA: AUTO REPUESTOS PALENCIA
BURGOS, 15 TELEFONO 2313

M.C.D.2022

Acotaciones a la vida provincial

Nuestro Gobernador

Cuando decimos «nuestro», creemos hacer de él la más justa apología. Porque, en efecto: con ello queremos decir que es él tan de la provincia como la provincia se siente de él. No se trata de una tutela impuesta ni de una vinculación artificial. El señor Fragoso del Toro, día a día y paso a paso, conquistó a un tiempo paternidad y filiación. Y, entregándose, ha ganado a todos: que no hay mejor forma de conquista.

Las jornadas conmemorativas del «18 de Julio», se iniciaron mucho antes de la fecha, y apenas si han marcado su final. Han determinado el continuo desplazamiento, el trasiego constante, de nuestro Gobernador, en un quehacer jubiloso que ha multiplicado los gozosos encuentros, siempre con ocasión de bautizar una obra, un logro, una mejora, largo tiempo acariciada, y que al fin llegó. Y allí estaba de padrino nuestro Gobernador, en la ilusionada fiesta.

De la carretera, al camino: de aquí, casi a la senda y al vericueto, el Gobernador llegó a todas partes, a los rincones más escondidos, donde quizá la única representación oficial tangible que conocían era el Cartero.

El Gobernador mostró su franca, amable personalidad humana. Y, con el escaso vecindario en torno, conversó paternalmente, escuchó, confraternizó. La embajada de los altos poderes de la Nación, estaba allí ,asequible suprimiendo barreras y niveles en otra hora inaccesibles.

Gran obra ésta de la mejor, de la única política. Hechos, servidos en bandeja. Y servidos por la máxima Autoridad provincial, que en el servicio encuentra el mejor honor. Esto, hecho así, sencillamente, tiene más valor que todos los discursos.

Nuestros pueblos, grandes o pequeños, lo saben porque lo han visto. Y, naturalmente, creen.

De la montaña

Por allá arriba se ha dado la mayor profusión en estos acontecimientos inaugurales. Es natural. Las entidades de población, minúsculas, se multiplican. Y, precisamente en ser tan pequeñas tenían su más fuerte desventaja, económica y en todos los órdenes. Era difícil hacer llegar a todos los puntos las manifestaciones de un mínimo progreso.

Es hermosa nuestra zona montañosa, y ahora se acrecienta su valor, al cuidarse sus servicios mínimos. Tal revalorización repercutirá además de en la propia comodidad, en aliciente turístico. La región de los pantanos, si siempre fué un maravilloso recorrido, cobra posibilidades y alicientes.

Y, puesto que hablamos de pantanos y de turismo, hemos de recoger con máxima preocupación esa llamada que no hace mucho se hacía en nuestras columnas en favor de la salvación de la iglesia románica de Villanueva del Río, destinado si no se evita, a ser engullida por la voracidad del pantano de Aguilar. Es una joya, una monada, una verdadera maqueta llena de esa gracia y majestad de la piedra desnuda. Por no ser de grandes proporciones, puede pensarse en su desmonte y traslado. No exigirá mucho sitio.

Confiamos en que nuestro Prelado, en colaboración con el Patronato de Conservación de nuestro tesoro artístico, con la Junta del Turismo y sus Organismos en ella representados, no desecharán cualquier posibilidad de salvación de este soberbio ejemplar arquitectónico. Hay que salvar la supervivencia de la iglesita, antes de que se ahogue.

Mineros de Barruelo

Leemos con júbilo que en el Concurso Nacional de Entibadores, los de Barruelo se han traído para la provincia de Palencia el premio máximo. Así lo esperábamos cuando nos enterábamos, con pormenores gráficos, de su lucidísima actuación en la competición provincial. Fué un alarde de destreza, de obra bien hecha, en un tiempo «record». Berruelo tenía que dejar bien puesto el pabellón provincial.

Naturalmente, nos alegra confirmarlo. Igual que tuvimos el más diestro tractorista, honra a Palencia el contar con los más esforzados entibadores. Son galardones logrados, al modo deportivo, en el mejor de los deportes; el del trabajo. Que cuando el trabajo se toma con tal entusiasmo, afán y alegría, la perfección de la obra acredita la perfección del hombre.

La Virgen Capitana

No se trata esta vez de la Pilarica, que lo es, por antonomasia y no solo «de la tropa aragonesa». Ahora hablamos de la Virgen de Belén, la Virgen de Carrión, que tendrá su apoteosis de gloria en el honor de las gentes, y no solamente de las tierras que circundan su Trono, para una fecha que ya brilla en lontananza con fulgores máximos: 28 de Agosto, día de su Coronación. Pues bien. Ese día, la serán tributadas honras de Capitán General con mando en Plaza. La Virgen de Belén, ese día, manda en Carrión. Bueno: manda ese día y todos los días. ¡Y vaya si manda! Con un imperio dulce y suave, pero irresistible.

Las fuerzas militares que en tal ocasión la rindan honores, serán un exponente más de todos los poderes postrados a sus pies.

Los López-Francos

Cuando, en las grandes obras literarias, nos conmueve la historia de una familia, de la constante de una estirpe a través de generaciones, podemos pensar que se trata de una invención. Sin embargo, sabemos que no es así. Existen esas familias, esas estirpes que a través de los tiempos son siempre «ellas», y siguen siéndolo con categoría y dignidad irrenunciables.

Así son los López-Francos, de Palencia, tanto como de Revenga y de Boadilla del Camino. Se ha exhumado ahora la gloria de aquél Don Cenón, héroe de la Independencia, que brilló en la resistencia de Ciudad-Rodrigo contra los franceses. Y forzosamente había de continuarse la línea hasta el otro héroe de ayer, último vástago de juventud rendido en holocausto de nuestra Cruzada. Alienta y consuela comprobar cómo un espíritu heroico subsiste y pervive en una genealogía marcando imperativos insoslayables, en todo momento servidos y honrados leal y fielmente. Los López-Francos estarán siempre en línea, enrolados en toda alta misión que demande su esfuerzo. Llámese independencia contra Napoleón, o restauración de las esencias patrias. Y tantos otros quehaceres, básicos, por ejemplo, para el porvenir del campo. Que también es el porvenir nacional.

Nuevas localidades estrenan obras con motivo del 18 de Julio

Inauguraciones en Villanueva de la Peña, Santibáñez, Velilla del Río Carrión y Otero de Guardo

Como jornada final del plan de inauguraciones que durante ocho días consecutivos se han venido celebrando en distintas localidades de la provincia, con motivo del 24 aniversario del 18 de Julio, el domingo día 24, el subjefe provincial del Movimiento, camarada Julio Aguado Matorras, en representación del Excelentísimo Sr. Gobernador Civil y Jefe Provincial, acompañado de los consejeros, camarada Antonio Fernández Rodríguez y Enrique González Royuela, se trasladó a Villanueva de la Peña, Santibáñez, Villanueva de Arriba, Velilla del Río Carrión y Otero de Guardo, para inaugurar en dichas localidades, las obras realizadas durante el presente año político.

VILLANUEVA DE LA PEÑA.—A las once en punto de la mañana, llegaron las jerarquías citadas a esta localidad norteña de la provincia, siendo recibidos con grandes muestras de simpatía, entre el estampido de cohetes y arcos de ramaje, y saludados por la Junta Vecinal, presidida por don José Narganes Hospital y por el cura párroco, don Laudelino Aparicio Martín. La comitiva se dirigió por las calles del pueblo hasta el lavadero público, recientemente construído, donde se procedió a efectuar su bendición por el señor cura párroco, y simbólicamente todas las demás obras que constituyen la traída de aguas. Al final de este acto religioso, el señor Narganes Hospital, dió lectura a unas cuartillas, en las que destacó la importancia de las obras, el gran beneficio que suponían para el pueblo, pues constituían una aspiración desde su infancia, terminando agradeciendo las subvenciones recibidas de los organismos oficiales y las aportaciones del vecindario. En breves y claras palabras, le contestó el camarada González Royuela, quien después de agradecer el cordial recibimiento de que habían sido objeto, resaltó la necesidad de la unión y de la fe para llevar a cabo obras como las de Villanueva, solamente realizables con Gobiernos responsables, que sienten como suyos los problemas de los pueblos. Seguidamente se visitaron todas las demás instalaciones, que componen sencillamente una empresa magnífica. El depósito de 500.000 litros de capacidad, se halla situado al pie de Peña Redonda, la misma Peña cuya caperuza de nubes se divisa desde nuestra ciudad, anunciando la lluvia, y está construído de hormigón con todos los accesorios necesarios a esta clase de instalaciones y contiene una agua purísima y transparente. En el pueblo, además del lavadero, amplio y capaz existen tres fuentes y dos abrevaderos, con unos caños que vierten el agua a gran presión y a chorro libre. Toda la obra ha costado 350.000 pesetas, que se considera cantidad muy pequeña y así es en verdad, por lo que es muy grande el agradecimiento del pueblo al contratista don Casiano Fernández, puesto que reconocen que la obra la ha realizado bien y barata. Se da la circunstancia que este contratista, es un joven autodidacta del pueblo, que sin recibir lecciones, su ingenio ha sabido interpretar exactamente los proyectos de las obras.

Las jerarquías citadas fueron obsequiadas con un vino español, y abandonaron Villanueva de la Peña, felicitando a las autoridades y vecindario por esta magnífica realización.

SANTIBAÑEZ DE LA PEÑA.—Se inaugureban en esta localidad, la ampliación de la iglesia y del cementerio, una escuela de niñas y una fuente, con la misma cordialidad que en Villanueva, fueron recibidas por el señor alcalde, camarada José García; cura párroco, don Luis Paredes Sancho y comandante del puesto de la Guardia Civil, don Eusebio Blanco, a quienes acompañaban otras autoridades locales y numeroso público.

Primeramente se bendijeron las obras de la iglesia, por el señor cura párroco, don Luis Paredes Sancho, y las de ampliación del cementerio. En la iglesia se ha abierto una nueva nave al lado del Evangelio y el Coro se ha reducido, dándole otra subida y proporcionando a la nave central mayor luz. El cementerio, se puede decir que es casi nuevo, pues se ha ampliado en gran manera y construído valla nueva. El señor Paredes Sancho, después de bendecir la iglesia, se dirigió a los asistentes exponiendo elocuentemente la trascendencia de estas obras de carácter religioso y tan necesarias para el pueblo. Trasladados al llamado Barrio de la Estación, fué bendecida e inaugurada una nueva escuela de niñas, construída al lado de otra que en su día levantará la Obra Social del Movimiento. La señora maestra doña Trinidad González Gutiérrez, leyó unas primorosas cuartillas, que fueron ilustradas por bellas poesías alusivas a la importancia de la escuela en la educación de la juventud y que recitaron admirablemente las niñas María del Camino Villacorta García y Sagrario Villacorta Treceño. Otras dos pequeñas, Conchita López García y Aurorita Muñoz Santos, también representaron un gracioso diálogo. Por último en la magnífica plaza municipal, también se bendijo y fué inaugurada una fuente pública, revestida de material noble, y en dicho acto, el señor maestro de la localidad don Constantino Vicente Lezcano, dió lectura a una alocución vibrante, en la que se resaltaba la labor del Caudillo y su Gobierno en la gran tarea de la reconstrucción patria, y la del Ayuntamiento de Santibáñez, que siempre atiende, con singular complacencia, los problemas de la enseñanza, y poco a poco va transformando el aspecto del pueblo con nuevas mejoras. Ofrecido un refrigerio por el Ayuntamiento, se trasladaron todos a Villanueva de Arriba, anejo a Santibáñez. Caluroso y efusivo recibimiento por parte de todo el vecindario que estaba presidido por don Claudio Casado del Blanco, que lo es de su Junta Vecinal, y don Benjamín García Pérez, cura párroco. Cambiados los cordiales saludos, todos se dirigieron a la iglesia, que se encuentra situada en una pequeña loma, donde se procedió a bendecir el pórtico, de nueva construcción y que la da un aspecto acogedor. Así lo destacó el señor cura párroco, en unas elocuentes palabras que pronunció, analizando igualmente las cualidades que han distinguido siempre al español y la religiosidad que debe presidir nuestros actos. El subjefe provincial, camarada Julio Aguado Matorras, después de disculpar la forzada ausencia del Excmo. señor Gobernador Civil, que a pesar de su mejor voluntad, le es materialmente imposible asistir a todas las inauguraciones, elogió la obra realizada que venía a constituir como una prolongación del hogar, ya que en los atrios y porches de las iglesias se cambian impresiones sobre los problemas locales y les convierten en una especie de Consejos abiertos. Recordó que hay una fecha clave en la historia contemporánea de España, que es la del 18 de Julio, a partir de la cual se ha dado un nuevo sentido a la vida, de preocupación, de trabajo y de solidaridad con las necesidades de los pueblos, con un sentido nacional y social, siendo muy aplaudido. Después de un cambio de impresiones sobre los futuros proyectos de Villanueva, las jerarquías abandonaron la localidad, con la misma muestra de afecto que a su llegada.

VELILLA DEL RIO CARRION.—La afición y el entusiasmo por el deporte en los pueblos del Norte de la provincia, es bien conocida de todos, lo que ha obligado a organizar un torneo futbolístico entre ellos y a que, en la mayoría se construyan campos de deportes. Velilla del Río Carrión ha quedado campeón durante tres años consecutivos, en ese torneo, y necesitaba como Herrera, Aguilar o Cervera, de un campo digno de su categoría deportiva. Y ya lo tiene. Prosiguiendo las inauguraciones del domingo día 24 del actual, el Subjefe Provincial del Movimiento, acompañado de los Consejeros provinciales mencionados, llegó a las cinco y media de la tarde a esta importante villa, siendo recibidos y saludados por el Alcalde don Santiago de la Hoz Rodríguez; Cura Párroco don Teógenes Durante; señor Juez don Martiniano Fernández, y Comandante del Puesto de la Guardia Civil don Máximo Gómez Rodríguez y numeroso público.

Inmediatamente se dirigieron al nuevo campo de deportes, donde existía ya gran número de aficionados, y una vez que llegó el equipo de Aguilar de Campoo, ante el mismo y el representativo de los colores locales, formados en medio del campo, se procedió a su bendición, jugándose después un emocionante partido, entre ambos equipos. Mide el terreno de juego 90 metros por 60, y todo el campo 106 por 66, y dispone de instalaciones de casetas y duchas apropiadas. A su alrededor, circula un doble asiento revestido de cemento, y el público queda separado del campo por una valla de tubos de hierro, practicable en algunos sitios. Se trata, pues, de un excelente campo de deportes, que también será utilizado por los alumnos de las escuelas nacionales. Velilla, pueblo progresivo, ha sabido incorporar esta faceta educativa, con acierto y esmero, y merece por ello una felicitación.

Antes de terminar el encuentro, las jerarquías tuvieron que abandonar Velilla, para proseguir su viaje.

OTERO DE GUARDO.—Final de ruta en este día de inauguraciones, Otero de Guardo, pueblecito simpático situado arriba del pantano de Compuerto, parecía que se encontraba en fiestas. Cohetes, banderas y banda de música, porque se inauguraba una escuela de niños. Después de saludar al señor Alcalde don Teodoro Lobato, al señor Cura Párroco don Ignacio Casado, señor Juez don Francisco Sierra y al señor Maestro nacional don Antonio Valderrey, toda la comitiva subió desde la desviación de la carretera general, hasta el centro del pueblo, donde se procedió a la bendición e inauguración del nuevo edificio escolar. El camarada Aguado Matorras, ante la viva expectación de los concurrentes, les dirigió la palabra para felicitarles con entusiasmo. Porque Otero de Guardo, es un pueblo emprendedor como ninguno. Durante el vino que se nos ofreció, me pude enterar de muchas cosas. Por sus propios medios, Otero se ha dado luz eléctrica, construyéndose una central y un molino para piensos, habiendo tenido que horadar una montaña, arregló su iglesia y ejecutó la traída de aguas. Ahora, también ha contribuído, con las subvenciones oficiales, a construir una nueva escuela y ha hecho casi más de lo que se le pedía. Así son de emprendedores los de Otero. Pueblo ganadero principalmente, parte de cuyo término lo inundará el pantano de Compuerto, sus vecinos son trabajadores y entusiastas como ninguno.

Ya casi anochecido, en la plaza, los mozos bailaban y otros jugaban a los bolos... Buen pueblo y ambiente para terminar la jornada de inauguraciones domingueras...

CRONICA DE CARRION

Ante la coronación de la Virgen de Belén

Otra emocionante carta anónima con un donativo de 15.000 pesetas

Ya en crónicas anteriores hemos hablado de ir dando noticias concretas de cuanto se refiera a la Coronación de la Virgen de Belén, para satisfacer la ansiedad de cuantos carrioneses, por azares de la vida, se encuentran más o menos alejados de su patria chica.

Pero hoy, por escasez de espacio, nos limitamos a dar publicidad a otra carta anónima más, que se ha recibido con un valioso donativo, que viene a corroborar de manera definitiva la especial protección de la Virgen de Belén a cuantos defendieron nuestra Patria en nuestra Cruzada.

El texto de la carta es el siguiente:

"Muy respetado señor:

Aunque no tengo el gusto de conocerle, le ruego me sea permitido el dirigirle estas líneas, que no dudo sean de su agrado, porque en ellas queda demostrado que no solamente en Carrión, sino fuera de él tiene fervientes devotos esa Santísima Virgen de Belén, que para mí es la advocación más milagrosa, pues por su mediación recibí gran protección y señalados favores.

Desde esta hermosa ciudad veraniega, a la que normalmente vengo desde hace años con mis hijas (dos) quiero renunciar, de acuerdo con ellas, a esa expansión, para reducir nuestro veraneo a la mitad, en honor y gratitud a esa Virgen Milagrosa de Belén.

Hace ya días que por la Prensa madrileña, Radio Nacional y hasta la Televisión Española, se anunció la próxima Coronación de la Virgen, y cuyo madrinazgo ha sido aceptado por la Excma. Sra. Esposa del Caudillo, quien promete su asistencia personalmente.

También me entero que la corona ya está terminada por suscripción popular de todos los hijos de Carrión, con valiosas joyas y alhajas, más las aportaciones en metálico. No dudo habrán tenido un completo éxito en esa Noble Ciudad, y siento no haberme enterado antes de este proyecto, pues con gusto hubiera aportado algunas alhajas, pero aún es tiempo, pues la organización y solemnidad de las fiestas, originan cuantiosos gastos, y por ello, quiero contribuir, y de acuerdo, como anteriormente le digo, con mis hijas, reducimos la jornada veraniega, para enviar con el fin aludido, nuestro pequeño donativo, pero entusiasta, de 15.000 (QUINCE MIL) PESETAS, que remito por transferencia bancaria a esa Junta de la Coronación, y que pueden destinar para cubrir el capítulo que deseen, pero desde luego, con fines de las solemnidades de su Coronación.

Sería un hijo ingrato si en esta ocasión no demostrase mi agradecimiento y entusiasta colaboración a esa Santísima Madre de Belén, pues puedo hacer público que he sido hijo favorecido por su constante protección, favores en todos mis asuntos, carrera militar, salud, familia, negocios, etc.

Recuerdo con cariño mi paso por Carrión con motivo de la Guerra Civil, en el Regimiento de Transmisiones, y desde que llegué a esa sin pática Ciudad, me encomendé a la Santísima Virgen de Belén, cuya medalla me regaló el virtuoso don Domingo Martín, recuerdo emocionado aquellas manifestaciones de entusiasmo que en masa acudían a su Santuario para dar gracias cada vez que se liberaba de la tiranía roja una población, y Carrión entero se postraba a los pies de su venerada Patrona para darla gracias con un fervor verdaderamente emocionante. Recuerdo aquellos valerosos soldados (hijos de Carrión) que en los permisos o en una escapada del frente, su primera visita era a Belén para dar gracias.

¡¡QUE EJEMPLO MAS DIGNO DE IMITACION!! Carrión sin duda, fué uno de los eslabones más fuertes en la victoria, pues de una ciudad relativamente pequeña, salían numerosos hijos valientes, ejemplares, dignos, voluntariosos, grandes, que forjaban con su decisión la España Victoriosa.

¡¡Virgen de Belén!! Tu medalla cuelga de mi pecho desde 1937. Tu medalla salvó a mi hija Carmen de 17 años, de una grave enfermedad el año pasado, pues cuando los médicos, me decían perdiera toda esperanza de salvarla, bastó que yo por unos días quitase de mi cuello tu medalla para ponérsela a mi hijita, y a las 24 horas empezó a mejorar y a los 8 días volvía con sus amigas a la playa en que hoy nos encontramos.

¡¡VIRGEN DE BELEN!! MIS HIJAS Y YO PRONUNCIAMOS TU NOMBRE DIARIAMENTE, y decimos una vez más BENDITO MIL VECES SEA TU SANTO NOMBRE.

Mi deseo de humildad, ejemplo que recibí de mis buenísimos padres, me impide dar a conocer nuestro nombre ,pero Tú lo sabes y lo recibes sonriente y contenta, pues en este sacrificio que hoy hacemos en tu honor, ves que no te hemos olvidado y que, al igual que los hijos de tu tierra predilecta aportamos nuestro granito de arena para que tu Coronación sea todo lo esplendorosa y magnífica que tan buena Madre merece, bendícenos, sigue protegiendonos, y haz que tu santa Medalla sea la poderosa arma que nos defienda contra todo pecado que pueda manchar tu manto.

Leo en la Prensa madrileña que la Excma. señora doña Carmen Polo de Franco, esposa de nuestro Jefe del Estado presidirá complacida las solemnidades de la Coronación, hasta ese día, que como un ferviente hijo de Belén, contemplemos el gran acontecimiento, no dudando que en ese día nos daremos cita muchos, muchísimos de los que por azar de la guerra tuvimos la suerte de pasar por Carrión, y que su Patrona nos libró de los constantes peligros del frente y nos protegió después en la marcha de nuestra vida.

¡¡VIVA LA VIRGEN DE BELEN!!

¡¡VIVA CARRION DE LOS CONDES!!

En San Sebastián, para Carrión de los Condes, en el verano de 1960".

... ...

Como nuestros lectores habrán podido apreciar, es ya el tercer caso de los anónimos ,habido en la suscripción pro-coronación. El primero fué aquel que haciéndose presente en Carrión, a primeros de año, depositó a los pies de la Virgen de Belén un sobre con 25.000 pesetas. El segundo, hace unos meses, enviaba 6.000 pesetas, y el tercero, como veis 15.000. Se da la extraña coincidencia de que los tres son o han sido militares que estuvieron en Carrión cuando en época de la guerra, se encontraba aquí el Regimiento de Transmisiones, sin que ninguno de ellos sea carrionés, si bien sus gestos altruistas les colocan a la cabeza de los hijos de Carrión, por el amor, cariño y veneración que han demostrado para nuestra Virgen.

Otra de las particularidades de la Virgen de Belén, es, como digo antes la especial protección que ha deparado a cuantos MILITARES se han encomendado a Ella, cuyos favores y milagros en este aspecto, rebasan con mucho a los más distintos favores de otros tipos, —que Ella ha concedido—. Sin duda, Ella quiere demostrarnos, que al igual que en Belén protegió a su Hijo de la tiranía de Herodes, ahora, y concretamente en nuestra Cruzada, protegió con la misma solicitud que a su Hijo, a cuantos defendiendo la causa justa de nuestra reivindicación, acudían a Ella en demanda de auxilio, para desalojar nuestra Patria de la tiranía del siglo XX: el comunismo.

En nombre de la Comisión, y en nombre de Carrión entero, agradecemos de todo corazón la generosidad de este carrionés, porque ha demostrado serlo, que sacrificando su veraneo, ha contribuído tan generosamente a engrosar esa suscripción para la Coronación.

El Corresponsal, **Daniel Fernández Ibáñez.**

CRONICA DE BARRUELO

Otro gran triunfo para Palencia de nuestros entibadores

Una pareja de "Minas de Barruelo" (Sección de Orbó) conquista brillantemente el primer premio en el Concurso Nacional de Destreza en el Oficio para Entibadores.

Apoteósico recibimiento a los triunfadores en Vallejo y Barruelo.

El miércoles día 27 a las 6 de la tarde, llegaron a Vallejo los triunfadores del Concurso Nacional de Entibadores Mineros celebrado en Sama el día 24 de los corrientes, compuesto por las siguientes parejas:

Primer premio: Entibador, José de Pablos Fuente; ayudante, Manuel Ruiz Sierra (S. de Orbó).

Cuarto premio: Entibador, Lorenzo Fernández González; ayudante, Avelino Vargas García (Barruelo).

A la entrada del pueblo había un artístico arco con letreros de saludo y felicitación a los triunfadores.

Allí les esperaban el Ingeniero Jefe de Minas de Barruelo, don Ignacio Rodríguez Tejada, con todos los ingenieros y facultativos de Minas de dicha empresa, autoridades locales de Barruelo y Vallejo con sus alcaldes al frente, delegado comarcal de Sindicatos, jefe del Sindicato del Combustible, representantes de la sección social y económica del mismo, compañeros de trabajo, familiares, amigos y gran cantidad de público que les recibió con grandes vivas y aplausos.

Después de emocionados abrazos y saludos y precedidos de una orquesta, toda la comitiva se dirigió a la plaza Santa Bárbara donde la Empresa Minera había preparado un vino de honor del que participaron no solo los festejados y las autoridades sino el pueblo entero, continuando durante el mismo los saludos, el entusiasmo y la alegría iniciados a la llegada al pueblo.

A las nueve de la noche y en compañía de las autoridades barruelanas los triunfadores se trasladaron a Barruelo donde se repitieron las pruebas de entusiasmo y afecto prodigados por los productores y pueblo de Barruelo: cohetes, orquesta, brindis en la grandiosa copa conquistada, felicitaciones emocionadas y mucha alegría fué la que reinó hasta que a la una de la madrugada los triunfadores emprendieron el regreso a Vallejo a gozar en sus respectivos lugares el bien merecido y necesitado descanso.

Vienen encantados de las atenciones que les prodigaron sus compañeros asturianos en especial los de Tuerón que el pasado año conquistaron en el concurso celebrado aquí tan preciado galardón.

Desde estas columnas del DIARIO-DIA, felicitamos a estos representantes de la minería palentina que consiguieron para nuestra provincia un nuevo galardón en el Concurso de Destreza en el Oficio.

El Corresponsal, RAMOS.

Excavaciones en Herrera de Pisuerga

Para explorar los restos de la ciudad romana de Pisoraca

Han sido confiadas al Instituto Español de Arqueología del Consejo Superior de Investigaciones Científicas

Las excavaciones que se efectúan actualmente en Herrera de Pisuerga tienen lugar bajo los auspicios de la Excma. Diputación Provincial de Palencia, que sufraga los trabajos, gracias al interés del presidente de la misma, excelentísimo señor don Guillermo Herrero. La realización de estos trabajos ha sido confiada al Instituto Español de Arqueología del Consejo Superior de Investigaciones Científicas y su propósito es explorar los restos de la ciudad romana de Pisoraca, antecesora de la actual Herrera.

La dirección de las excavaciones corre a cargo del profesor doctor don Antonio García y Bellido, catedrático de Arqueología de la Universidad de Madrid, académico de la Historia y director del Instituto Español de Arqueología. Colaboran en ellos el doctor don Augusto Fernández de Avilés, conservador del Museo Arqueológico Nacional y jefe de Sección del citado Instituto, y el doctor don Alberto Balil, profesor de la Universidad de Madrid y secretario del mismo Instituto. Los investigadores disponen del efectivo y amplio apoyo y colaboración del apoderado del Patrimonio Artístico y delegado de Excavaciones, don Eugenio Fontaneda.

Las primeras jornadas de las excavaciones han tenido por objeto reconocer la extensión de la antigua ciudad romana, realizando diversos sondeos en los alrededores de Herrera. Si bien todo avance de los resultados es aún prematuro en esta fase inicial, los arqueólogos que dirigen estos trabajos se muestran muy satisfechos de lo conseguido hasta ahora y de las amplias perspectivas que ofrece una investigación arqueológica detenida en la Montaña Palentina, parte integrante de la Cantabria romana.

Los objetos descubiertos en estos primeros días de excavaciones, documentan notablemente la romanización de este territorio desde la época de Augusto hasta lo visigodo y las relaciones comerciales con otros lugares del mundo romano. Así han aparecido cerámicas y vidrios fabricados en Italia, Francia y el Norte de Africa que atestiguan los vínculos económicos de Pisoraca con otras ciudades del Imperio Romano y acusan la temprana y profunda penetración de la cultura latina, puerta de entrada del cristianismo.

Otros hallazgos ilustran el desarrollo precoz de industrias locales singularmente los vasos fabricados en el campamento de la legión IV Macedónica, situado probablemente en la vecina Aguilar de Campoo y que aparecen con cierta frecuencia en Herrera.

Gracias al amplio apoyo de la Excelentísima Diputación Provincial, empieza a aclararse un capítulo poco conocido de la historia palentina que los trabajos en curso y futuros permitirán precisar y detallar.

Ya en años anteriores los miembros del Instituto Español de Arqueología, habían realizado investigaciones en la zona de Aguilar de Campoo y estudiado sus relaciones con la ciudad romana de Juliobriga (la actual Retortillo) cuya excavación subvencionada por la Provincial de Santander, emprendió el Instituto en años anteriores.

Una de las localidades de la Montaña Palentina descritas por historiadores antiguos con más detalle, es la de FONTES TAMARICI, en la actual Velilla de Guardo. Se trata del manantial intermitente conocido con el nombre de "La Riaña", junto a la Ermita de San Juan de las Fuentes Divinas. Respecto a esta fuente indica Plinio que tenía carácter oracular considerándose presagio nefasto encontrarla en seco al visitarla por vez primera. A este propósito refiere Plinio el caso de su amigo L. Licinio, funcionario romano en Cantabria, quien falleció a los pocos días de haberla visitado en tales circunstancias.

El nombre de "FONTES TAMARICI" alude al pueblo cántabro de los tamáricos de los cuales son testimonio vivo los topónimos actuales de Támara y Tamarit de Campos.

Los miembros del Instituto Español de Arqueología han visitado el lugar y procedido a levantar su plano con vistas a futuros trabajos.

Viaje por Tierra de Campos

Nuevo libro de actualidad palentina

De venta en

I. G. DIARIO - DIA

Caballero: Su abrigo, trinchera, gabardina

CASA MARTIN

Mayor, 86. — Teléfono 3296

PALENCIA

M.C.D.2022

M-1

LAND ROVER Santana

Modelos 88" y 109" diesel y gasolina

Su solicitud será atendida
más rápidamente tramitándola
por:

SANTANA LAND-ROVER

AUTOLOCOMOCION

MAYOR PRINCIPAL, 14 - 20

Tel. 20 61 - PALENCIA

CONCESIONARIO PARA LA PROVINCIA DE PALENCIA, DE

METALURGICA DE SANTA ANA, S. A.

Pub. Ruescas-Av. José Antonio, 55-MADRID

M.C.D.2022

Deportes

DIMES Y DIRETES SOBRE FICHAJES

¿Se quedará el Júpiter Leonés en Tercera División o desciende definitivamente? Hay dudas. Vean lo que leemos en nuestro colega «El Diario de León».

«Las cosas del Júpiter preocupan a un cupo numerosísimo de aficionados. ¿Se queda en Tercera o desciende a Regional? A la pregunta no se puede dar respuesta por seguirse un compás de espera hasta ver en qué quedan las discrepancias de los clubs extremeños, algunos dispuestos a pasar al grupo centro.

Si el Júpiter continuara en Tercera División, existe el propósito de irse a la formación de un potentísimo conjunto, capaz de figurar en los primeros puestos de la clasificación general. Para ello sólo es necesario reunir a todos los jugadores desperdigados por otros clubs, poniéndolos bajo la dirección de Gamonal o Amaro; con cualquiera de los dos estaría asegurada la dirección técnica».

Cuidado con los «pescadores» que ofrecen jugadores. Vean lo que cuenta «Diario de Burgos»:

«A guisa de anécdota curiosa, pero real, narraremos un hecho acaecido en la secretaría del Burgos, según entendimos ayer a nuestro informador. Se presentó en ella uno de esos que se dedican a negociar traspasos de jugadores, ofreciendo a los directivos locales el fichaje de los jugadores Areta, del Atlético de Bilbao y Carmelo, del Cacereño. Imaginen la sorpresa cuando sonó este último nombre y más aún en el momento de aclarar que podía traerle nada menos que por el doble de la cantidad que el Burgos ha pagado por él cuando le fichó hace varios días. ¡Como para haberle preguntado por Areta! Si al menos hubiera «representado» al delantero centro Bomba, podía dedicarse con más motivos a producir «explosiones» de asombro».

En San Sebastián se habla del traspaso de Araquistain y dicen:

Y nos queda hablar del «caso» Araquistain. De momento no hay nada en firme. Muchas gestiones, eso sí, pero nada más. Suena como candidato más firme el Real Madrid; pero la Real no lo traspasa por una determinada cantidad. Tiene necesidad de delanteros de capacidad y garantía y solamente se desprendería del muchacho para reforzar la línea de ataque. Y por si el club que desee a nuestro meta no puede ofrecer esos jugadores que se necesitan, ya se ha puesto la mirada en varios buenos elementos que han brillado en Atocha enfrentándose a la Real. Pero todavía no hay nada.

Y en cambio en Barcelona se opina:

En San Sebastián anuncian que la Real Sociedad ha admitido la posibilidad de que traspase a su portero Araquistain para procurarse ingresos económicos.

Da cuenta de que el Real Madrid y el Barcelona han realizado gestiones para adquirir a Araquistain, y concreta que los señores Saporta y Calderón, del Real Madrid, buscaron una inteligencia con la secretaría de la Real Sociedad.

Se considera en San Sebastián que el traspaso de Araquistain no tardara en realizarse que por él «pagarán buenos millones». Añade que en la competencia entre el Barcelona y el Real Madrid «Araquistain está más cerca de las Ramblas que de la «Cibeles», si bien no puede olvidar que una de las razones por las que se interrumpieron las conversaciones sobre un posible traslado de Vicente al Real Madrid era porque este club sigue confiando en la adquisición de guardameta donostiarra.

La directiva realista se encuentra en plena actividad, terminando el fichaje de jugadores ante la temporada que se avecina. Y no sería nada de extraño que dentro de poco fuera jugador realista Icota, que con tanto éxito actuó la temporada pasada en el Real Oviedo. El muchacho parece que ha llegado a un acuerdo con el club y anoche se estaba esperando la llamada del mismo, indicando que tenía la baja del club ovetense en el bolsillo.

Se dijo que Ochoa ficharía por el Indauchu, pero hay asombro en los directivos del Indauchu al enterarse de nuestra misión. Clemente Fernández era el más sorprendido.

—Ni hablar de ese asunto. Es la primera noticia que tengo de las gestiones del Indauchu con Juanito Ochoa. Y es que, en realidad, estamos muy contentos con Iraragorri, quien, por su parte, sigue a nuestra entera disposición.

También se dice por Bilbao:

No podemos responder de la noticia, pero ayer se corrió por Bilbao como reguero de pólvora: Urbieta, el entrenador guipuzcoano (Real Sociedad, Murcia, Baracaldo, Tenerife) había firmado por el Atlético de Bilbao.

—¿Pero como puede ser eso posible con el contrato de Martim Francisco en vigor?

—Pues chico, se dice que Urbieta empezaría de ayudante de entrenador con el brasileño y que Pachi Gárate se entregaría de lleno a la preparación de los juveniles.

¿Habrá algo de cierto en todo esto o será una serpiente de verano más?

AQUI, EL DUENDE DE LA BALASTERA

El día 9 de agosto se postrará el equipo ante la Virgen de la Calle

Ha firmado Fraile.-Viajes del Presidente y del entrenador.-La plantilla a punto de cubrirse

—¡Atención, atención, que estamos ya casi liquidando. Quedan muy pocos puestos vacantes. Todo está en marcha. Esto va a ser un equipo, no lo olviden: ¡«el Atlético Palencia»!

—Oye Duende, pareces un pregonero.

—Estoy eufórico.

—Estás algo loco y de un color morado que das miedo.

—Es que este año «el morado va a ser el del miedo» en el Grupo.

—Cuando hablas tanto es que no traes noticias.

—¿Noticias?, ¡para parar un tren!

—Si me vas a decir lo de Fraile, ya lo sé.

—¡¡Periodista!!

—¡¡Duende!!

—¿Sabes que firmó Fraile?

—Sí lo sé. Coincidí en un bar donde el pequeño, pero gran interior vallisoletano, estaba tomando una caña.

—¿Y qué te dijo?

—¡Vaya hombre! Ya era hora de que preguntaras tú fantasma.

—Sí «métete» conmigo que llevo unos días que no vivo. Que si el Presidente ha salido para... y allá va el Duende. Que si hoy viene un jugador... y allí está el Duende. Que si hay cinco directivos sentados en una mesa del Palentino... y por allí «cae» el Duende.

—Sin presumir, chico que no es para tanto. Escucha lo que opinaba Fraile: «Soy joven (tiene 21 años) y a mí lo que me interesa es jugar, porque creo que puedo hacer algo en el fútbol».

—Y va a jugar en el Palencia. Ese es el que te anuncié ayer y que habíais escrito que estaba en Burgos. Ya ves, ¡jugador morado!

—¿Tienes más noticias?

—Tengo un remolque lleno. Pero vayamos por partes.

—Primera parte.

—Ya te dije ayer que firmó el entrenador Jesús González Zamorano, con título nacional y que ha preparado al Badajoz, al Extremadura, al Linense, al Manchego, al Orihuela y al Guadix. Es hijo de padre zamorano y de madre vallisoletana y aquí está.

—¿No ha salido de viaje?

—Esto era secreto.

—Sí, ha salido de viaje para hablar con dos jugadores que, de momento, son un poco caros, pero que pueden ponerse en razón.

—Segunda parte.

—Los jugadores retenidos. Son Balsa, Pío y David con Timo y Manfredo.

—Todos, ¿de nuevo este año?

—Es posible que a los dos últimos se les conceda la libertad.

—¿Alguno más «que repita»?

—Creo que se contará también con Ochoa.

—¿Nuevos jugadores?

—Horacio extremo derecho del Caudal, Fraile, interior que pertenece al Valladolid y que el año pasado estuvo cedido al Salamanca, y esos otros tres que ya te anuncié, que son David Requena, Romero y Alonso.

—¿Detalles?

—Alonso es un lateral derecho, dominador de balón y rápido, que comenzó en el Granada (equipo de aficionados) y que pasó cedido siempre, por el Ronda, Puertollano, Iliturgi y Extremadura. Y que ahora está en el Palencia.

—¿Romero?

—Comenzó jugando, de central, en el Recreativo de Granada, hasta que por razones de servicio militar, marchó a Zaragoza, donde jugó en el Amistad y en el Arenas. Ahora, licenciado, ha firmado por el «Atlético». Tiene buena planta y «pega» bien con los dos pies.

—¿David Requena?

—Le llamaremos sólo Requena, para no confundirle con el otro David. Es un volante de facultades extraordinarias, duro, batallador, potente, perteneció al Granada y ha estado cedido en el Ronda, Adra, Iliturgi y Badajoz.

—Explicado ya todo lo que «habías dejado caer» estos días pasados. ¿Algo nuevo?

—Ejea de los Caballeros.

—¡Qué pasa, maño, en Ejea?

—Allí hay un chico de 1'80 de estatura, con 22 años y que tiene la manía de meter goles.

—¿El viaje del entrenador?

—Son dos los que busca y ese puede ser uno.

—¿Más viajes?

—El Presidente sale esta tarde para Mansilla de las Mulas, con un directivo de coche propio.

—¿Hay feria en Mansilla?

—Hay una cita del interior del Turón que «estaba a tiro» y digo yo que si el chico ha llamado al Presidente, será para firmar.

—Apunto entonces: Cesarín, nuevo interior morado.

—Con calma, periodista.

—¿Qué hay de los locales?

—Se espera llegar a un acuerdo con Corcuera y se quiere contar también con Crespo, Esguevillas y puede que algún otro.

—Muy bien, pues hasta mañana.

—Aún hay más.

—Suelta.

—El lunes día 8 de agosto —es orden del nuevo entrenador—, a las ocho y media de la noche, tiene que estar en el Club toda la plantilla morada. El día 9 se postrarán ante la Virgen de la Calle, jugadores y directivos y a continuación a entrenar a La Balastera.

—Sólo los jugadores ¿no?

—Mira sin chistes y hasta mañana que puede haber noticias aún más interesantes.

—¡Adiós fantasma!

—¡Aupa el Palencia!

Magnífico vino de cosecha

SE VENDE

a 60 pesetas cántaro, sólo los Domingos por la mañana, en la Bodega de la

VDA. DE ALBERTO REBOLLAR

en

VILLALOBON

MOSAICO DEPORTIVO

Isidro, del Betis, deja el fútbol para administrar a su cuñada Lola Flores

ISIDRO SE VA DEL FUTBOL

Sevilla, 28.—El jugador del Betis, Isidro Sánchez, ha decidido abandonar sus actividades comunicándolo al efecto al club, parece que el contrato deportivo prevaleceria en el caso de que el jugador resolviera volver nuevamente al fútbol. A este respecto, el presidente del club ha concedido varios días a Isidro por si vuelve de su decisión, lo que no parece probable.

Isidro está casado con Carmen Flores, hermana de Lola Flores, y en lo sucesivo se dedicará a administrar a su hermana política.—Alfil.

PREMIOS

Sevilla, 28.—La Federación Andaluza de Fútbol ha celebrado esta noche el pleno anual, con asistencia de representaciones de los clubs afiliados, precedió a dicha reunión otra de los delegados regionales y en el pleno fué aprobado todo el orden del día, seguidamente, se efectuó la entrega de galardones y trofeos concedidos y que son los siguientes:

La XV Medalla López García, al ex presidente de la Federación Andaluza, don José Buiza y Fernández Palacios.

La VII Medalla a la crítica deportiva, al decano de los periodistas deportivos, don Enrique Tello Mazariego.

La XXIII Medalla al Mérito Deportivo, al ex-jugador del Sevilla, Raimundo Blanco.

La X Medalla Pro Modestos, a don Juan Polledo y Pérez de Villamil.

La Medalla de Plata a la Crítica Deportiva a don José Angel Bonachera, locutor de Radio Huelva.

La Medalla de Plata de la Deportividad a don Emilio Carreño Pérez, también fueron entregadas en el mismo acto, las Medallas del Colegio Andaluz, de Arbitros.—Alfil.

RUIZ TRILLO MEJORA

Madrid, 28.—Esta mañana ha llegado a esta capital procedente de sevilla, el campeón de Castilla de Ciclismo de Veteranos, Ramón Ruiz Trillo, quien en la capital andaluza tomó parte en el Campeonato de España de Veteranos disputada el pasado domingo.

Ruiz Trillo, que vino en coche cama desde Sevilla, a su llegada a la Estación de Atocha, se encontraba mucho mejor y fué trasladado en automóvil a su domicilio particular en la barriada de Tetuán de las Victorias, donde fué reconocido por los médicos, que encontraron su estado bastante satisfactorio y muy mejorado de la grave insolación sufrida durante la carrera.

A primera hora de la tarde, estuvo en el domicilio del citado corredor el presidente de la Federación Española de Ciclismo, don Alejandro del Caz, encontrando a Ruiz Trillo muy mejorado y con el que departió contándole el corredor las incidencias de la prueba y la pérdida de vista que sufrió debido a la [illegible]. Asimismo la esposa del corredor que le vino acompañando desde Sevilla, mostró al señor Del Caz, la Medalla Conmemorativa del Campeonato de España de Veteranos 1960 y el Trofeo concedido por la Organización Sevillana, a la desgracia.

Esta tarde y en días sucesivos Ramón Ruiz Trillo, será visitado hasta su total curación por uno de los doctores de la Federación Española de Ciclismo.—Alfil.

A ROMA

Vitoria, 28.—En el Santuario de la Virgen de Dorleta, en Salinas de Leniz (Guipúzcoa), pernoctaron los tres ciclistas de Vitoria que van a Roma para solicitar a Su Santidad el Papa Juan XXIII la declaración Canónica como Patrona de los ciclistas españoles de la Virgen de dicho Santuario. Se llaman los comisionados José Luis Sáenz de Alazagoitia y los hermanos José Luis y Angel Serrano Martínez. Antes de la partida oyeron misa y comulgaron, rezando una Salve.

Desde el Santuario y con sus máquinas al hombro llegaron a la carretera general para dirigirse a Loyola, donde les recibió el Obispo de San Sebastián, doctor Font quien les hizo entrega de la documentación que han de depositar en manos del Sumo Pontífice.

Hoy tenían pensado llegar hasta Bayona (Francia), en cuya ciudad serán recibidos por el presidente y miembros de la Sociedad Cicloturística, y así, seguirán cubriendo etapas y pernoctando en albergues que tienen establecidos estas Sociedades francesas, anteriormente citadas. Piensan rendir viaje el 5 de agosto en Roma. Hasta la frontera fueron acompañados por varios aficionados y los tres comisionados han sido objeto de muestras de simpatía a su paso por las distintas localidades de su recorrido.—Alfil.

Los Juegos de la Fisec comenzaron con triunfos españoles

En baloncesto y natación

San Sebastián, 28. — Resultados de las pruebas disputadas hoy, correspondientes a los juegos de la F. I. S. E. C.:

En baloncesto España venció a Bélgica por 56-24. El primer tiempo terminó con el resultado de 25-7 favorable a España.

Natación

Final 400 metros libres:
1 José Miguel Espinosa, España, 5' 1" 9/10.
2 Federico Terán, España, 5-26-2/10
3 Paul Belin, Bélgica, 5-28-9/10.
4 Philipe Croibier, Francia, 5-34-4/10.

Final 100 metros espalda:
1 Lucien Gaucher, Francia, 1-10-1/10.
2 Molinero, España, 1-10-1/10.
3 Luis Enrique Cases, España, 1-10-6/10.

Final 100 metros mariposa:
1 Carlos Medina, España, 1-14-4/10
2 Patrick Lamy, Francia, 1'17-2/10.
3 Joaquín Pujol, España, 1-19-4/10

Final 200 metros braza:
1 José Antonio Rodríguez, España, 2-52-3/10.
2 Ramón Galopa, España, 2-58-4/10
3 J. P. Vandarmeersch, Bélgica, 3-8-2/10.

Final 100 metros libres:
1 Juan Antonio Molinero, España, 1-1-9/10.
2 Bernardo Grogan, Irlanda, 1-5-7/10.
3 Pierre Lamy, Francia, 1-5-7/10.

Saltos:
1 Javier Oliver, España, 44,901 puntos.
2 Pierre Hout, Francia, 32,333.

Relevos 4 x 100 estilos:
1 España, 4-50-1/10.
2 Francia, 5-5-4/10.
3 Irlanda, 5-27-6/10.
4 Bélgica, 5-28-8/10.—Alfil.

GARAY, EN BILBAO

Si otro club le paga más que el Atlético, se iría de su actual club

Bilbao, 29.—Apenas llegó a Bilbao el jugador del Atlético Jesús Garay, ha sido interrogado por los periodistas bilbaínos.

El defensa central atlético, ha confesado que no sabe absolutamente nada de su rumoreado traspaso al Barcelona ni a otro club. "Se barajan cifras, ha dicho Garay. Pero yo ignoro detalles concretos. Aunque parezca extraño, estoy viviendo al margen de todos los comentarios y posibles gestiones".

Un periodista ha preguntado a Garay si se iría del Atlético ante un buen contrato de otro club, y el defensa internacional ha dicho que él, por encima de todo, desearía quedarse en el Atlético de Bilbao, con un buen contrato. Después ha manifestado que si otro club le ofrece un contrato mejor que el que pueda ofrecerle el Atlético, se marcharía, aun sintiéndolo mucho.—Alfil.

FURGONETA SAVA DIESEL 55 HP.

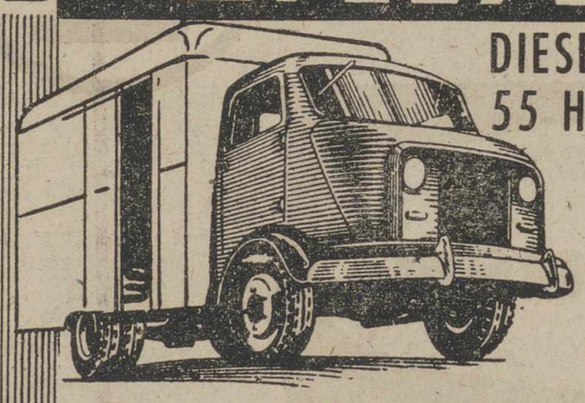

Gasta: 12 litros de gasoil
Carga: 2'5 toneladas
Capacidad: 12 metros cúbicos

PAGO A 36 MESES

Finanzauto, S. A.

Mayor Principal, 15

PALENCIA

GUIA MEDICA

P. ANDRES G. CUENA
Jefe del Servicio de Medicina Interna de los Establecimientos Provinciales de Beneficencia, por oposición
RAYOS X
Mayor, 10 y 12. De 11 a 2. Telf., 2480

Dr. Joaquín D. Cascón
Ex profesor A. de la Especialidad de la Facultad de Medicina de Madrid.
RIÑON Y VIAS URINARIAS
República Argentina, 4. Telf. 2503
Consulta de 11 a 1

JULIO PASTOR
Medicina Interna-Rayos X-Corrientes Eléctricas-Rayos Ultravioleta
Onda corta
Felipe Prieto, Teléfono 1516
Consulta de 1 a 3
PALENCIA

Dr. J. Mateo Romero
SUSPENDE LA CONSULTA HASTA EL DIA 15 DE AGOSTO

SANTIAGO MORO
MEDICO - PUERICULTOR
Médico ex interno de la Casa Salud Valdecilla
ESPECIALISTA EN NIÑOS
RAYOS X
Consulta de 11 a 2 y de 4 a 8
Mayor Pral., 116, 2.º. Telf., 1451

J. M. MIGUEL MARCOS
ha trasladado su consulta a Becerro de Bengoa, 22. 1.º izqd.

FRANCISCO CAIRO
OCULISTA
Mayor, 139, 2.º—PALENCIA
Los primeros y terceros jueves de cada mes consulta en Alar y Cervera

Manuel Junco Calderón
Garganta, nariz y oídos
Consulta y operaciones, de 11-1 y 4-6
Marqués de Albalda, 1. — Telf. 2094
Los jueves en Alar del Rey, de 10 a 12 y Cervera de Pisuerga, de 1 a 3

AGUSTIN P. HIGELMO
CIRUJANO
Sanatorio "Jesús Nazareno"
(Jardinillos), de 12 a 2. Tel., 1802

José M.ª Martín Barbón
Medicina y Cirugía del aparato digestivo
Consulta, de diez a una
Becerro de Bengoa, 24. - Tel. 3041

ELADIO PEÑALBA DIEZ-QUIJADA
MEDICO BACTERIOLOGO MUNICIPAL
Análisis clínicos — V. Calderón, 12

A. SECO CARRANCIO
OCULISTA
Consulta y operaciones:
R. Argentina, 4. Telf., 1563

RAFAEL M. ALMEIDA
SUSPENDE SU CONSULTA HASTA EL DIA 1.º DE AGOSTO

JOSE L. DE GUZMAN
Consulta de 12'30 a 2
PARTOS Y CIRUGIA DE LA MUJER
R. Argentina, 4. Teléfono, 2063

CESAR ROJO NOZAL
MEDICO - PUERICULTOR
ENFERMEDADES DE LOS NIÑOS
RAYOS X
Consulta: De 10'30 a 12. Mayor, 76
Domicilio: José Antonio, 47, 3.º, dcha
Teléfono 3288

S. PAJARES GARCIA
Médico Jefe de los Servicios Provinciales de Puericultura, por oposición
Consulta de Puericultura y Enfermedades de los niños
RAYOS X
Calvo Sotelo, (Jardinillos), 3, 1.º dcha
Horas: de 12 a 2 Teléfono, 1696

DR. BOZAL URZAY
SUSPENDE SU CONSULTA DESDE EL DIA 31 DEL CORRIENTE AL 1 DE SEPTIEMBRE

V. ALONSO ROJO
Plaza Abilio Calderón, 1, segundo
CIRUGIA - PARTOS - MATRIZ

Optaciano Durantez Mayo
Puericultor titular, ex profesor A. de la F. M. de Barcelona
RAYOS X
Consulta: De 12 a 2
Teléfono: 1320
Becerro de Bengoa, 22

JOSE HERRANZ
MEDICO DENTISTA
De la Beneficencia Municipal, por oposición
Burgos, 22

Ventura Fernández
PULMON, PLEURA, CORAZON
RAYOS X
MENENDEZ PELAYO, 26

ALFONSO GONZALEZ
Médico Odontólogo RAYOS X
Mayor, 216
Horas de consulta: de 10.30 a 1.30 y 4 a 6. Los lunes en Frómista y los martes en Osorno

Teógenes Manuel Aguilar
ESPECIALISTA EN ENFERMEDADES DE LOS NIÑOS
Consulta de 12 a 2
MAYOR, 28

LUIS BRAVO POLO
CLINICA DENTAL
ENFERMEDADES DE BOCA Y DIENTES
RAYOS X
Consulta, de 10 a 1. Barrio y Mier, 5, 1.º — Telf. 3507
En Venta de Baños, de 4 a 7. Calvo Sotelo, 9

PROF. DR. CESAR FERNANDEZ-RUIZ
CIRUGIA DE LA MUJER. — PARTOS
Profesor de Ginecología de la Facultad de Medicina
Jefe de la Maternidad — Maternólogo del Estado
CONSULTA DIARIA, de 12 a 3 Palencia
Mayor Principal 33 Teléfono 1533
Operaciones y urgencias: Sanatorio de la Cruz Roja
Teniente Velasco, 9 Teléfono 3898

J. DURANTEZ CAMINERO
MEDICO-OCULISTA
Del Servicio Oftalmología del Hospital Provincial de Madrid
Consulta en D. Sancho, 10 Tfno., 3182
(Edificio Banco Español de Crédito)

C. RODRIGUEZ PASCUAL
Suspende la consulta hasta el 15 de Agosto

E. ROBLES *José Antonio, 47, 1.º (Salón, de once a una y media. Tlf 1411*
ENFERMEDADES DE LA PIEL
Cáncer. Tumores. Ulceras. SIFILIS VENEREAS
ENFERMEDADES DE LAS VIAS URINARIAS Y GENITALES
Electroterapia. (Diatermia, onda corta. Electrocoagulación. Rayos Corrientes, etc.). Niebla carbónica. Análisis.

D. DACIO CRESPO H. DE MEDINA
JEFE DE LOS SERVICIOS DE CIRUGIA DEL HOSPITAL PROVINCIAL
Consulta de 12 a 2 y de 4 a 6
Teniente Velasco, 1 (detrás de la iglesia de San Lázaro).—Telf., 1458
Operaciones y Urgencias:
SANATORIO DE LA CRUZ ROJA. Teniente Velasco, núm. 9. Telf., 3898

DR. ERADIO ALONSO DEL CAMPO
APARATO DIGESTIVO MEDICINA Y CIRUGIA
Médico A. por oposición de la Escuela Médico-Quirúrgica de Patología Digestiva del Hospital de la Santa Cruz y San Pablo, de Barcelona
D. Sancho, 10 Consulta de 11 a 1

A. DORRONSORO CRUZ
SUSPENDE SU CONSULTA DESDE PRIMERO DE AGOSTO A PRIMERO DE SEPTIEMBRE

ALFREDO PRIETO VIDAL
ENFERMEDADES NERVIOSAS Y MENTALES
Director del SANATORIO SAN LUIS
Ex Director del Instituto Psiquiátrico de San Boy (Barcelona)
CONSULTA DE 1 A 2'30 PLAZA SAN LAZARO, 1

Doctor José S. Vinuesa
CIRUJANO - UROLOGO
Ex-profesor A. de la Facultad de Medicina de Valladolid
RIÑON-PROSTATA-VIAS GENITO-URINARIAS
Consulta de 11 a 1 y de 4 a 8
Teniente Velasco, núm. 15, 2.º, izquierda. Teléfono 1363

TOMAS MIGUELEZ BUSTAMANTE
CIRUJANO

JULIO AGUADO MATORRAS
MEDICO EX-INTERNO DE LA STAEDTISCHE
Frauenklinik de Bremerhaven (Alemania)
ENFERMEDADES Y CIRUGIA DE LA MUJER. PARTOS
Suspende la consulta hasta el día 1 de Agosto

FELIPE MARTIN R. ESCOBAR
Médico Electro-Radiólogo
FONOGRAFIAS. — Radiografías seriadas. — Aparato portátil
ULTRASONIDO. — Onda corta. — Corrientes eléctricas
Consulta de 11 a 2 y 4 a 6. Plaza de León, 2. Teléfono 1352

Doctor CALLEJA Mayor, 28 Teléfono 3400
Médico ex-interno de la C. S. de Valdecilla
Medicina y Cirugía de la Mujer. — Partos
Consulta, de 12 a 2

M.C.D.2022

Un auténtico "Westinghouse"

por el precio de un refrigerador normal

Adquiera el frigorífico WESTINGHOUSE adecuado a sus necesidades. Supere los sistemas corrientes, y obtenga el insuperable resultado de un WESTINGHOUSE

¡por el mismo precio!

SEIS MODELOS, DE IDENTICA CALIDAD, DESDE 11.950 PTAS.

CREACIONES
Westinghouse
Fabricados por FRIMOTOR, S.A.E.
Licencias y procedimientos WESTINGHOUSE

DISTRIBUIDOR:
PASTOR

Mayor, 130 **PALENCIA**

M.C.D.2022

El P. Alberto Diez Franco, dijo su primera Misa en Buenavista de Valdavia

Emotividad en el acto del besamanos

Haciendo una pausa en el urgente trajín de sus faenas campesinas, el pueblo entero de Buenavista de Valdavia se endomingó para celebrar como propio el triunfo de uno de sus hijos, que el pasado 17 de julio culminaba ante el altar su carrera de sacerdote.

Es la Valdavia, al decir de Unamuno, «tierra evangélica» y de aquí salieron multitud de vocaciones religiosas, que hoy son ya figuras en el luminoso firmamento de la Iglesia y orgullo de la Patria y de la Valdavia. Ese venero de vocaciones sigue, por la gracia de Dios, inagotable, y nuevas promociones de sacerdotes valdavieses salen cada año a la viña del Señor, con el bagaje de sus ilusiones a cuestas, dispuestos a cultivar con esmero la parcela por la Voluntad divina encomendada.

El pasado día 17 de julio dijo su primera misa ante sus paisanos el R. P. Alberto Diez Franco, de la preclara Orden de San Agustín.

La llegada del nuevo sacerdote al pueblo la víspera, constituyó ya un verdadero acontecimiento. Hubo volteo de campanas, los mozos corrieron con prodigalidad la pólvora, y el vecindario todo salió a recibirle, para entre vítores y aclamaciones, acompañarle a la iglesia parroquial, donde se cantó una salve y el Padre Alberto, visiblemente emocionado y rodeado del cariño de todos los suyos, dirigió la palabra por primera vez a sus paisanos, agradeciéndoles la espontaneidad del recibimiento.

No sólo de Buenavista, sino también de varios pueblos de la zona acudieron numerosos valdavieses para asistir al cantamisa. En cortejo de paisanaje acompañaron al nuevo sacerdote, desde su casa a la iglesia, los numerosos asistentes. El templo resultó insuficiente para contener a los fieles.

Dijo su primera misa el P. Alberto, apadrinado, ante el altar, por su hermano y religioso agustino igualmente, P. León, siéndolo de honor el Rdo. P. Paulino Marcos, O. S. A., y seglares, de manos, don Esteban Diez Billota y doña Juanita Cano Sainz y de honor su hermano don José Antonio y su prima señorita Florinda García Franco, ocupando la cátedra sagrada el P. Crisógono, también agustino.

El besamanos fué altamente emotivo, recibiendo durante la ceremonia el misacantano los plácemes de sus paisanos, que hicieron extensivos a sus padres, don Faustino Diez y doña Justina Franco. Al regresar, concluída la ceremonia religiosa, a casa, al pie del airoso «mayo» y del arco, levantados por la gente moza de Buenavista, recitaron versos de felicitación la niña Inesita Martín y don José Antonio Díez. Hubo luego alegría para todos y al atardecer, tuvo lugar una entretenida velada montada y organizada como en tantas otras ocasiones, por la fácil iniciativa de la madre del nuevo sacerdote, bajo la dirección del maestro don Eusterio Negrete. Un digno colofón a la fiesta brillante y entrañable del cantamisa. Enhorabuena al nuevo sacerdote y a todos los suyos.

Desde Aguilar de Campoo

Afluencia de veraneantes

NOVENARIO EN EL ASILO DE ANCIANOS DESAMPARADOS. —Se ha celebrado en estos días, del 21 al 29, en la Capilla del Asilo de Ancianos Desamparados, con mucha animación, un solemne Novenario, que las Hermanitas de esta Institución benéfica, han dedicado en honor de su excelsa Patrona Santa Marta.

El día 29, se gana Indulgencia Plenaria, visitando la Capilla del Asilo, según la forma acostumbrada.

ADORACION NOCTURNA. — En la noche del sábado al domingo pasados, se trasladó a Villanueva de la Nía (Santander), un importante grupo, compuesto de 25 adoradores, de la Sección de Adoradores de Aguilar de Campoo, para cumplimentar una invitación y asistir a la inauguración de la Sección de la Adoración Nocturna en la mencionada localidad. Esta importante representación de Aguilar, animados de gran entusiasmo, portaban su bandera-estandarte, yendo al frente de ellos su presidente, don Rafael Fontaneda.

AHOGADO. — Días pasados, apareció ahogado en el río Camesa, lugar denominado Pozo Barcenillas, el vecino de la Estación de Aguilar de Campoo, Santos González Martín, de 53 años de edad, casado y de profesión pescatero. Se ignoran las causas que motivaron tan fatal determinación.

AÑO MALO. — Van muy avanzadas las faenas de la recolección; si hemos de hacernos eco de las quejas que circulan, los rendimientos son catastróficos. No llovió y la mies ha secado antes de tiempo; las siembras tardías, por dicho motivo, se perdieron en gran parte, y el resto ha granado muy deficientemente. En definitiva, en esta región, son dos campañas seguidas de pésimas condiciones.

VERANEANTES. — Desde hace días, y aunque la temperatura es más bien fría, han empezado a afluir los veraneantes, que de las costas, principalmente, vienen todos los años. Se ven numerosas caras nuevas y otras ya conocidas de años anteriores. Les deseamos que las condiciones atmosféricas les sean propicias y que su estancia en nuestra compañía, les sea agradable.

FIESTAS DEL BARRIO DE SANTIAGO. — El nuevo barrio de Santiago, celebró con extraordinaria animación la festividad de su Patrón Santiago Apóstol. Las verbenas organizadas el sábado y domingo pasados, amenizadas con selecta orquesta, se vieron muy concurridas hasta altas horas de la noche.

El Corresponsal

¡SERVIDORA DOMESTICA! Seguro de Enfermedad, dote por matrimonio, pensiones de Vejez e Invalidez y otros muchos beneficios recibirás a través del Montepío Nacional del Servicio Doméstico. Solicita de tu cartero la instancia de afiliación y cumpliméntala lo más pronto posible.

EL DIARIO PALENTINO-EL DIA DE PALENCIA

El periódico más leído en toda la comarca palentina, por su gran información.

Ha fallecido en Boconó (Venezuela) el Padre Mariano Martín, ilustre dominico, natural de Fuentes de Nava

Es el fundador de la institución "Elena Martín" para acoger huérfanos abandonados

El día 19 de junio pasado, falleció en la ciudad venezolana de Boconó, el Rvdo. Padre Mariano Martín, ilustre dominico palentino, natural de Fuentes de Nava.

El padre Mariano Martín era muy conocido y apreciado no sólo en Boconó, donde se encontraba destinado desde hacía muchos años y donde venía llevando a cabo una intensa y fecunda labor social y apostólica, sino en toda aquella comarca venezolana.

Nuestro colega «Tiempo y Letra», de la ciudad de Boconó, dice en un editorial con ocasión del fallecimiento del padre Mariano Martín, entre otras cosas, «su interés por las necesidades de nuestras gentes le hizo acudir, calladamente, más de una vez, a socorrer un clamor urgente, que la vergüenza no permitía hacer más alto: en diciembre, en la campaña del aguinaldo, el padre Mariano guardaba una lista de pobres vergonzantes, que presentó discretamente para llevar algo a los hogares desvalidos. Hombre ilustrado y bien informado respecto a la problemática actual, no desdeñó enfocar temas de dialéctica ante grupos que diferían de su criterio. Incrementó notablemente el movimiento cultural de la comarca, llegando a formar parte de la primera directiva del Ateneo de Boconó, y a ser reconocido miembro de honor de la segunda. Hombre propicio al diálogo amistoso, gran conversador, interesante expositor, brillante polemista».

Su gran obra social, sin embargo, se halla vinculada al Hogar «Elena Martín», para niños huérfanos abandonados. El padre Mariano Martín llevó a cabo esta fundación en Venezuela, habiéndose extendido después por varios países: en Roma no hace mucho tiempo, una ilustre dama italiana, residente en Caracas, doña Faustina Isabella Giacomini, fundó uno de estos hogares, dando asimismo los terrenos en Maracaibo (Venezuela), para la creación de otra de estas instituciones. Creador, y principal impulsor de esa obra de gran transcendencia humana y social, el padre Mariano se había entregado a ella en cuerpo y alma, simultaneando sus tareas con las propias de su condición sacerdotal.

Por todas estas razones, el sepelio del ilustre dominico palentino constituyó una sentidísima manifestación de duelo, asistiendo representaciones estudiantiles, del profesorado, fuerzas armadas, de los Poderes Públicos, de Instituciones de todo tipo de Boconó, pronunciando sentidas oraciones fúnebres, el Prelado de Trujillo, un Padre Dominico de Venezuela, el presbítero Nicolás Espinosa, de Boconó, y el doctor Alfredo Lamús. El día 22 del citado junio fué oficiado un solemne funeral, y por la noche el Ateneo de Boconó celebró sesión necrológica, exaltando la figura y virtudes del ilustre dominico español; se acordó en tal reunión colocar un retrato del Padre Mariano Martín en el salón de actos del Ateneo; publicar un folleto a su memoria, en reconocimiento a su obra, y solicitar un minuto de silencio en la próxima Convención Nacional de Ateneos, que se celebrará en Trujillo, en honor a su memoria.

Un palentino más que fué dejando su huella fuerte y fecunda más allá de los linderos patrios y más allá de los mares, dejando asimismo en alto puesto el nombre de Palencia. Un ilustre dominico, hijo de Fuentes de Nava, donde aún vive su hermano, don Manuel Martín, y que, aunque el Señor le haya llamado, deja el testamento hondo de una misión y un quehacer cumplido, y de una inquietud cristalizada en esa Institución para acoger a los huérfanos abandonados, denominada Hogar «Elena Martín», cuyo nombre es el mejor homenaje que el ilustre dominico palentino podía hacer al nombre de su propia madre.

¡SERVIDORA DOMESTICA! Si quieres estar protegida en la enfermedad, y ser previsora para la vejez, cotiza mensualmente al Montepío Nacional del Servicio Doméstico, utilizando los servicios de los carteros que te lo cobrarán a domicilio sin recargo alguno.

El presidente peruano dirige un mensaje a su nación

Advierte el peligro comunista

Lima, 29.—En su mensaje a la nación, el presidente Prado ha puesto de relieve el peligro comunista, afirmando que la pugna entre Oriente y Occidente es cada día más violenta.

Después de fustigar al comunismo internacional, el presidente de la República pide el concurso de los poderes públicos para que no se permita que las libertades de que se goza en este país «sean criminalmente utilizadas para su propia destrucción en abierta complicidad con los principios y prácticas del comunismo internacional.

Sin referirse específicamente a ningún país, Prado afirmó que es necesario cerrar el camino a la infiltración totalitaria «a fin de impedir que elementos disolventes nos conduzcan a extremos inauditos como en los que han caído desgraciadamente países que no supieron descubrir a tiempo las asechanzas de este peligro».—Efe.

CRONICA DE GUARDO

Final de curso en el Taller Escuela Sindical

El pasado día 24, se celebró en el taller-escuela, la clausura oficial del curso, presidiendo los actos con el Patronato Rector, el Claustro de profesores, autoridades locales y las Juntas sociales y económicas de los distintos Sindicatos.

Talleres y exposición permanente de los trabajos realizados fueron extraordinariamente visitados, comprobándose una vez más el alto grado de preparación alcanzada por los aprendices, no solamente en lo que a enseñanzas prácticas se refiere, ya que dado el propósito de la Organización Sindical de conseguir una formación integral de los muchachos, se comparten con idéntica consideración de fundamentales enseñanzas la teórica y la práctica.

En la memoria de actividades se recoge como primicias de la segunda década al servicio de la Formación Profesional, el encuadramiento del Centro dentro de las normas oficialmente dictadas por el Ministerio de Educación Nacional, por disfrutar de los beneficios que le corresponden como taller-escuela oficialmente autorizado, adaptándose en un todo a los vigentes cuestionarios y metodologías. Como proyección al exterior de la tenaz y callada labor de estos muchachos, juventud dispuesta a cumplir las consignas que demandan las actuales circunstancias; hablan con claro lenguaje las calificaciones obtenidas en la fase provincial del reciente concurso nacional de formación profesional obrera organizado por la Delegación de Juventudes, donde los aprendices Víctor Villalba, Félix Santos, Antonio Luis Valbuena, Felipe Martín y Ricardo Rodríguez, lograron el galardón de campeones provinciales de sus especialidades de forja y electricidad y, para corresponder a la estimación que la Jefatura Nacional de la Obra de Formación Profesional dispensa al esfuerzo de una juventud que concibe su preparación desde el punto de vista de elevación del nivel de vida, se preparan estos muchachos hasta conseguir el preciado premio que el organismo crea, alcanzando este año el aprendiz Víctor Villalba Cermeño, el Diploma que le acredita como Aprendiz más distinguido de España, que entre otros méritos lleva el honor de ser recibido de manos del Jefe del Estado, momento que nuestro muchacho aprovecha para recordarle cómo Guardo que estuvo presente en la Cruzada continúa en su puesto en esta hora de la paz.

En medio de grandes aplausos, los alumnos van recogiendo los premios conseguidos y asoma la emoción en los padres, que participando del éxito dan medida exacta de cómo la Formación Profesional que hace más de un siglo irrumpe en lo más profundo de la conciencia humana ha calado ya y la siente la sociedad como algo en extremo necesario, con urgencia, plena dedicación y ritmo acelerado para atemperarse al crecimiento de la técnica que sin la debida preparación del elemento humano, no se conseguiría otra cosa que máxima complicación.

La consideración de este hondo problema nos llevará a los más apartados rincones de la Patria con la preocupación y la inquietud de algo que interesa a España entera y que hoy ya es denominador común de quienes ambicionan una vida mejor.

Los años seguirán y con ellos el hombre logrará mayor progreso y perfección. Pero lo logrado en nuestros días por las fuerzas históricas profundas, lo que cristaliza ante nosotros, tal vez insensibles al fenómeno social, ya es definitivo y no se perderá nunca. Porque de lo que se trata es de alcanzar un concepto del hombre cada vez más perfecto, más pleno y profundo de humanidad.

Nuestro tiempo tiene una característica social esencial. Y lo primero que nos salta a la vista es que la atención de la sociedad se concentra en sí misma, correspondiendo al concepto que del hombre y de la persona humana con toda su dignidad ha traído el Cristianismo a la historia, sin contar el aspecto sobrenatural de la cuestión.

Sugerencias del reciente Congreso Nacional de la Familia han demostrado que ésta no es sólo la célula germinal de la sociedad, sino una sociedad en sí misma que prefigura y determina en todos sus aspectos la sociedad civil.

Considera la Dirección del Centro en su memoria que entre los resortes que han de funcionar para dar a la familia la plenitud y dimensión natural que le es propia, es evidente que las técnicas de la educación tienen lugar preferente. Por ello se reclama su concurso, por entender que en el hogar es donde empieza la educación, para cumplir la vieja ambición de restaurar la Patria; con su autoridad será posible desarrollar las cualidades que más necesitan los aprendices para una total formación, haciéndoles ver las cosas tales cuales son en realidad; fustigando su imaginación para idear aquellas que no existen aun y animándoles para realizar sus ideas.

Sienta como principio que para que la formación pueda considerarse completa, integral; la educación ha de ser cristiana. Afanarse en buscar la educación de los aprendices por otros derroteros sería un afán inútil, cuando no perjudicial. El educador que quiera llegar a la meta de la formación cabal de sus muchachos, prescindiendo de los postulados básicos de la educación cristiana, habría de hallarse, tarde o temprano con la amarga desilusión de haber extraviado sus pasos.

Invita a los alumnos que reciben sus títulos por haber terminado su formación, a meditar este importante y hondo problema y que se consideren como una generación más de hombres de los que con urgencia pide la Patria, con la seguridad de que ellos reverdecerán los viejos laureles de España, procurándonos con ello las más dulces de las satisfacciones humanas; recibiendo pruebas inequívocas de gratitud con la satisfacción que proporciona el deber cumplido, y como compendio de todo, el refrendo de Dios, de la sociedad y de la Patria.

LIN DE LA MEREAL

BOLSA Y FINANZAS

Cotizaciones de los mercados de valores e impresiones de la jornada facilitadas por el BANCO DE BILBAO y la AGENCIA CIFRA correspondiente al día 29 de julio de 1960

BOLSA DE MADRID

Madrid, 29.—Termina la semana y el mes de julio en Bolsa con una sesión desganada y menos firme que las inmediatas anteriores. En los valores que varían se aprecian bastantes signos contrarios. La afluencia del papel se centró en los títulos que más fuertes mejoras habían conseguido en las tres sesiones precedentes. Al cierre situación desganada.—Cifra.

BANCOS: España, 643. — Crédito Industrial, 142.—Exterior, 265.—Central, 546. — Banesto, 704. — Popular, 375.

ELECTRICAS: H. Española, 251.—Nansa, 114. — Sil, 164. — Sevillana, 143'75.—Madrileña, 180.—FECSA, 180.—Fenosa, 165.—Leonesas, 137.—Chorro, 126.—Reunidas Zaragoza, 128'50.

SIDEROMETALURGICAS: Auxiliar FF. CC., 227.—Material y Construcciones, 133.— Manufacturas Metálicas M., 30.

MINERAS: Duro-Felguera, 146. — Rif, 495.—Guindos, 72.

QUIMICAS: Explosivos, 239. — Petróleos, 565.—Hidro-Nitro, 116'50.

CONSTRUCCIONES E INMOBILIARIAS: Dragados y Construcciones, 177.—Urbis, 87.

ALIMENTACION: Ebro, 424. — El Aguila, 402.—General Azucarera, 170.

TEXTILES: Sniace, 192.

VARIAS: Campsa, 164.—Tabacalera, 175. — Telefónicas, 173. — Metro Madrid, 146.—Hidrocivil, 97.

BOLSA DE BILBAO

Bilbao, 29.—En la sesión de Bolsa final de la semana, las regresiones han sido generales, salvándose so lodos valores, el avance más importante de los cuales fué de cinco enteros que se apuntó Papelera; entre las bajas, destacaron las de los Bancos locales. El de Bilbao, perdió siete enteros y medio y el de Vizcaya ocho y medio. La sesión ha resultado de poco mercado y de tendencia poco favorable.—Cifra.

BANCOS: Banco de Bilbao, 690.—Banco de Vizcaya, 690'50.

NAVEGACION: Naviera Aznar, 205.—Naviera Bilbaína, 137.

QUIMICAS: Papelera Española, 297'50. — Sefanitro, 218. — Resinera, 159.

VARIAS: Vascongados, 110.

SIDEROMETALURGICAS: Altos Hornos, 178.—Babcok Wilcox, 307.—Basconia, 250.—Euskalduna, 197.

ELECTRICAS: Iberduero ordinarias, 278.—Idem privadas, 275.—Idem nuevas, 266.—Idem novísimas liberadas, 260.—Idem novísimas sin liberar 1.092'50.—Viesgo, 194.—R. Zaragoza, 127.

BOLSA DE BARCELONA

Barcelona, 29.—Menos negocio y pesadez en los cambios, se registró hoy en la sesión de Bolsa, donde la asistencia fué casi nula debido al calor y sólo acudiendo los interesados en determinadas compras o ventas. Las operaciones fueron escasas y con pequeñas variaciones. Motor Ibérica y Petróleos, perdieron diez puntos y diez enteros, respectivamente; Hidro Nitro, tres enteros; y dos Iberduero. En ganancias destacaron Dragados, con ocho; Unquinesa, con siete y Ferrocarriles de Cataluña, con cuatro.—Cifra.

Petróleos, 568.—Explosivos, 240.—Cros, 404.—Aguas Barna, 231.—Motor Ibérica, 1.100. — Tabacos Filipinas, 427.—Sansón, 191.—Asland, 392.—Industrias Argícolas, 535.

BANCO DE BILBAO
Bancos. — Operaciones de Bolsa. — Pago de negociables de trigo
Mayor Pral., 111. — PALENCIA

BANCO DE SANTANDER
Fundado en 1857
Banca - Cambio - Bolsa
Caja de Ahorros
Mayor Pral., 70. PALENCIA

Un abogado y un técnico agrícola a su servicio, suscribiéndose a MIES. Revista mensual. Suscripción: 36 pesetas al año. Apartado, 15. Palencia.

Recuerdos viejos

HACE 50 AÑOS

NOTICIAS DEL DIA 30 DE JULIO DE 1910

En el DIARIO PALENTINO de hace 50 años, se publicaba en estas fechas el siguiente artículo, que firmaba Sinesio Delgado.

MI TIERRA.—De las mesetas centrales no llegan jamás a las doradas cumbres del poder quejas, lamentaciones ni súplicas. Las extensas llanuras grises, secas, áridas, parecen muertas.

Las convulsiones políticas, las luchas por el mando, las batallas económicas no abren brecha en los paredones de tierra amarillenta y dura, donde se albergan hombres recios, curtidos, sobrios, fuertes, envueltos en los ásperos paños de Astudillo y de Santa María de Nieva.

En silencio soportan sus cargas, cada vez más abrumadoras; sin protesta pasan su hambre; sin chistar trabajan el terruño ingrato; resignados sufren y mueren.

Y mientras soplan vientos de fronda en las pintorescas montañas del Norte, en las florecientes tierras de Levante y en las perfumadas campiñas del Sur, la extensa llanura gris calla y da cuanto la piden.

Oyense en las fronteras y en las costas voces que suenan a amenazas, pidiendo rebaja de los tributos o exagerada protección del Estado; tiemblan y ceden los Gobiernos ante el temor de las revueltas, y los campesinos castellanos, refugiados entre los paredones amarillentos, cubiertos por sus capotes pardos, olvidados siempre, ni se quejan ni gritan.

Pero si la unidad nacional se rompe, si las regiones que forman la Patria se disgregan, si España corre peligro, de entre los castilletes medio derruídos, de los escombros de los antiguos murallones, de los terrenos apretados de la tristísima estepa, volverán a salir los hombres recios y curtidos, mal alimentados con almortas, para empuñar en sus manos nervudas los gloriosos estandartes.

Durante ocho siglos, aguantando serena y tenazmente el flujo y reflujo de los ejércitos musulmanes que arrasaban aldeas y robaban graneros, lucharon firmes y tercos hasta recuperar palmo a palmo el terreno perdido y no descansaron hasta enarbolar la cruz sobre las torres de Granada.

Y callan desde entonces.

Pero duerman tranquilos los que temen por el porvenir de la nación. Allí, en la llanura interminable que los viajeros contemplan con lástima y tedio en torno a esos míseros campanarios, que se alzan recortando el horizonte, como herrumbrosas armaduras de gigantes muertos ha muchos siglos, viven aún los nervios de la Patria, y late su corazón sano y fuerte bajo el sayo tosco de Astudillo y Santa María de Nieva.

Y la epopeya podrá repetirse, si nace falta.

SINESIO DELGADO

anuncios por palabras

Alquileres

ALQUILER de coches, sin chofer, Auto-Sport. García Morato, 9 y 11. Teléfono, 28955. Valladolid.

Automóviles

AUTOMOVIL vendo Fiat, 1.100, morro alto. Baratísimo. Manuel González. Casado Alisal 43.

Compras

LABRADORES: Cebada nueva compra y facilita envases Benigno Martín. M. Rivera, 5. Palencia.

CEBADA, avena, centeno, compro. Cereales Royuela. Casado Alisal, 29.

COMPRAMOS papel y trapos. Teléfono 3805.

Enseñanzas

ACADEMIA automovilística fundada en 1928, autorizada por el Ministerio Industria. Talleres Arturo Simón Poza. Casado Alisal, 55. Teléfono 1465.

Fincas

VENDO casa libre. Palmas, 14. 35.000 pesetas. Razón, Colón, 35. Bustamante.

Ganados y aves

ALIMENTE su ganado con SENA

VENDO 2 vacas recién paridas, primero y segundo parto. Aureliano. Lantadilla.

VENDO cerdos destete. Eugenio Díez, número, 10. Alejandro Fernández.

SE VENDEN cerdos al destete. José Villagrá, 43.

GANADEROS, pulpa de remolacha, vende Benigno Martín. Manuel Rivera, 5.

VENDEMOS cerditos seleccionados y pollitas varias edades. Granja Fernández-Tovar. Detrás de las Casas del Hogar.

GANADEROS-Avicultores, piensos «Biona», controlados por Bioter para aves, cerdos, terneros, etc. Servicio a domicilio llamando al teléfono 2404. (Avícolas Jácaro).

SE VENDEN 2 vacas, una novilla que cumplió el 25 y una ternera comiendo, en Cisneros. Julián Cisneros.

DOS carneros, vendo. Eleuterio Calvo. Villalaco.

VENDO cerdos destete, calle Tarifa, núm. 5. Manuel Gutiérrez.

CERDOS gordos, vendo, de cien kilos vivo, no presentarse si no pagan a 30 pesetas. Valentín Calderón, 33, bajo. Palencia.

VENDO 200 pollitas de uno y dos meses. Razón, Mayor, 7. Palencia.

Maquinaria y Reparaciones

GRUPOS para riego con motores a gasolina, petróleo y gas-oil, de las marcas más acreditadas. Remolques. Cultivadores y arados para tractor y mulas. Almacenes maquinaria, Ortega y Ortíz de Zárate.

REMOLQUES diferentes capacidades para tractor y tracción animal, correas, poleas, carretillos y maquinaria en general. Tejeda y Cía., S. L. Palencia.

NEUMATICOS, correas de ventilador, correas trapezoidales. Navamuel. Casado del Alisal, E. Teléfono 1937.

REMOLQUES y arados de tractor, bombas, grupos moto-bombas, motores, básculas, carretillas, poleas, correas, cojinetes, mangueras, tornillería y repuestos. Almacenes Pinacho.

COSECHADORAS autopropulsadas. Trabajo inmediato. San Bernardo, 1, 2.º Teléfono 2075. Palencia; o Garrachón, Villaturde.

GUADAÑADORAS y segadoras de acero «El Ciervo», atadoras, respigadoras, cosechadoras, aventadoras, ensacadoras, motores, bombas, correas, cojinetes, aceites, grasas, piezas de recambio. Precios bonificados. Almacenes Pinacho.

ENSACADORAS metálicas, motores, pida precios. Sobrinos de Fidel Diego, S. R. C. Palencia.

VENDO barato grupo bomba 3 HP., manguera aspiración. Toda prueba. Garaje Noriega. Alar. Teléfono 56.

VENDO máquina trilladora «Ajuria» número 1. Facundo. Amusco.

GASEOSAS vendo llenador seminuevo, dos grifos. Matesanz. Monzón.

SUMINISTROS I. L. A. G. A., les ofrece toda clase de maquinaria agrícola, avícola, piscícola y láctea y sus repuestos, sin olvidar que ya dispone de segadoras agavilladoras modernas, montadas sobre bolas, así como un gran surtido de aperos, tanto para tractores como de sangre. Igualmente les ofrece un gran surtido en avicultura, ponederos, bebederos, tolvas, etc. Teniente Velasco, 7. Teléfono 1754.

Pérdidas

RECOGIDO telón camión. Luis Calvo. Monzón de Campos.

Trabajo

SE NECESITA chica fija o asistenta para dos personas, poca labor. Razón, esta Administración.

EN BAR Rodríguez se necesita cocinera. Fernando Ramos.

CHOFER necesito. Don Sancho, 17, piso primero.

SE NECESITA lechero. Rizarzuela, 15. Palencia.

CHICA de servicio se necesita. Calle del Cura, 2, cuarto.

Traspasos

POR NO PODER atender traspaso tienda con vivienda. Modesto Lafuente, 21.

SE TRASPASA cantina por no poderla atender. Razón, Teléfono 2584.

Transportes

TRANSPORTES de 4 a 7 toneladas. Teléfono 3805.

LAS MEJORES OBRAS DE LA LITERATURA UNIVERSAL. EXPOSICION PERMANENTE DE LIBROS, EN I. G. DIARIO-DIA

Varios

FERRETERIA Isasmendi-Madrigal. Cerrojos "Fac", extenso surtido cerraduras y herrajes.

COCINAS todos los modelos; blancas, negras, para carbón, electricidad, gas butano. "La Hortensia".

AZULEJOS de todas dimensiones y colores, extenso surtido, precios interesantes. Materiales de Construcción Pastor. Palencia.

AZULEJOS todas clases, mosaico terrazo, vea surtido. Almacenes Grajal. Martínez Azcoitia, 15.

VENDO cosechadora «Santana», remolcada, dos campañas. Tractor "Fordson". Segadora "Jolpa" seminueva. Facilidades pago. Urbano G. Polvorosa. Frómista.

POR DEJAR labranza vendo tractor alemán y sus aperos, motor industrial 18 H.P., Gasoil, con embrague; cosechadora con motor Gasoil, Inglés. Facilidades de pago. No contesto cartas. Informes esta Administración.

POR ADJUDICACION tractor vendo cinco mulas y dos carros. Tratar, Viuda de Agripino González. Villota del Duque.

VENDO dos Lubes y cerdos pequeños. Tres Pasos, 15.

Vehículos

VENDO "Motobic" 75 cc., casi nueva, toda prueba. Aguilar de Campoo. Atanasio Fernández (Practicante).

TRACTORES Fordson Maior Diesel y Ferguson Diesel. Véndense con o sin aperos. Crisanto Aragón. Husillos.

Ventas

AVICULTORES y ganaderos, habas superiores vende Benigno Martín. M. Rivera, número 5. Palencia.

LABRADORES, "vezas andaluzas", especiales para siembra, gran rendimiento. Benigno Martín. M. Rivera, número 5. Palencia.

CARNE vaca especial sin hueso, segunda, 40 pesetas con hueso, 30. Carnicería «Alfonso», parada coches «Moreno».

LANA vendemos 3.000 kilos. Cooperativa Nuestra Señora del Rosario. Revenga.

En Santander

Vendese piso, gran oportunidad, primera playa Sardinero, frente al mar, a estrenar, facilidades. Visitarlo, Maura, 34. Sardinero

OFRECEMOS EXCLUSIVA
Moderno mobiliario metálico oficina. Dirigirse, Apartado, 689. BILBAO

Traslados fúnebres
CRESPO
Furgones de completa garantía
Teléfonos: De día —— 1753
De noche —— 2304
Becerro de Bengoa, número 6
PALENCIA

El cuerpo del piloto del RB-47

Wiesbaden (Alemania), 29. — El cuerpo del capitán Willard G. Palm, que resultó muerto al ser derribado el avión norteamericano RB-47, el pasado día 1, será enviado hoy a los Estados Unidos, ha manifestado un portavoz norteamericano.—Efe.

De San Román de la Cuba

Profesión solemne

«No eludió la vida ni se dejó dominar por ella, sino que estuvo sobre ella, dominó la vida».

Estas palabras de K. Adam resumen lo acontecido el pasado día 19 en el Colegio de la Compañía de María de Valladolid. Una joven de cristianísima y distinguida familia de San Román de la Cuba, que al hacer su profesión solemne, sin eludir la vida, se colocaba sobre ella dominándola. Fué un acto extremadamente sencillo, pero lleno de la más alta emoción.

Casi sin preámbulos, como si hubiese ansia, como realmente la había, de esa entrega y unión total con Cristo, Esposo Divino, el Rdo. Señor Cura Párroco de San Román de la Cuba, recibía los votos solemnes que emitía la Rda. M. María Lourdes Martínez Alvarez ante la presencia de la Rdma. Madre Superiora y Comunidad del Colegio de Valladolid y de sus padres hermanos, y un círculo reducido de íntimos.

Inmediatamente y antes de empezar la Santa Misa y de haber sido bendecidos e impuesto a la nueva profesa la capa, la corona y el anillo de sus desposorios con el Señor, el Rdo. Sr. Cura Párroco de Riveros de la Cueza dirigió unas breves palabras fundamentadas en las del Apóstol: «Os ruego que caminéis dignamente en la vocación a que habéis sido llamados».

Momento impresionante es la Comunión, en que antes de recibir a Dios en el Sacramento del Amor, estando el Copón sobre el ara del altar, la Rda. M. María de Lourdes hace protesta solemne de lo que al principio de la ceremonia ya prometiera a Dios al emitir los votos solemnes.

Y así bajo la mirada tierna de la Madre que presidía y vigilaba su trono, don Luis García Moro exhorta a la nueva profesa a la perseverancia y a la Rdma. M. Superiora a cuidar de la que definitivamente se incorpora a la Compañía de María.

Nuestro deseo es que ella y nosotros podamos repetir las palabras del Salmista: «Sácianos todas las mañanas con el alimento nutritivo de tu gracia, de tal manera que una alegría embriagadora y radiante llene los días de nuestra vida».

M.C.D.2022

Clausura del XIV Curso de Periodismo de la Universidad de Verano de Santander

El Director General de Prensa, que presidió el acto, pronunció la última lección

Santander, 29. — El Director General de Prensa, don Adolfo Muñoz Alonso, ha presidido el acto de clausura del XIV Curso de Periodismo que, por espacio de veinte días, se ha celebrado en la Universidad Internacional «Menéndez Pelayo».

Acompañaban en la presidencia al Director General de Prensa, el rector magnífico, don Ciriaco Pérez Bustamante, y el director del Curso, don Fernando Martín Sánchez Julia.

El señor Martín Sánchez Julia pronunció un breve discurso en el que hizo un relato de lo que fueron los Cursos celebrados con anterioridad. Al hablar de la revista, tema central del Curso que acaba de terminar, dijo que aquélla tiene una influencia positiva y trascendental. Aludió luego el orador a la exposición de revistas celebrada con tanto acierto en la Universidad, gracias a la cooperación de la Hemeroteca Municipal.

Seguidamente, el Director General de Prensa pronunció el discurso de clausura. Después de saludar al rector de la Universidad y a las autoridades, el Director General comenzó diciendo que resulta punto menos que imposible encontrar una definición satisfactoria y rigurosa de la revista, que ha sido el tema desarrollado en el Curso que se clausuraba. La complejidad y variedad de revistas impiden hallar una fórmula de definición, siquiera sea descriptiva, en la que queden incluidas todas las revistas sin faltar ninguna.

El señor Muñoz Alonso pasó a considerar seguidamente las exigencias de estilo, estructura, doctrina y responsabilidad que la publicación de las revistas en el segundo sentido implican para los editores, y de compromiso para con los lectores. Analizó la fidelidad del compromiso, no solo en la línea de la seguridad de aparición, sino también en la línea del compromiso doctrinal.

Consideró el doctor Muñoz Alonso que las revistas no representan un lujo cultural, sino que responden a una imperiosa necesidad de la cultura, en lo que respecta a su exposición y divulgación; e, incluso, como contraste y diálogo previo con los estudiosos sobre temas determinados. En este aspecto, las revistas científicas o de alta cultura representan el más noble ensayismo tan característico de la literatura española.

Terminó el señor Muñoz Alonso, con una exposición científica del número y carácter de las revistas españolas, y de la altura a que han llegado en un intercambio científico con los países de Europa y de América. Quizá sea en España donde el Estado actual favorezca el empeño de las revistas con mayor atención, sin suplantar a las Universidades y Centros de cultura editores, sino tratando de alentar la originalidad y el fomento de las mismas. La revista —fué una de sus frases finales— es un vehículo insustituíble de alta cultura que favorece la cultura por el hecho de su propia existencia y características.

Finalizado el discurso del doctor Muñoz Alonso, se efectuó el reparto de diplomas a los alumnos más destacados del curso que hoy ha sido clausurado.—Cifra.

Estado del tiempo...

Fuertes tormentas de... carcajadas en las Ciudades del Cantábrico, producidas por la GRACIA Y LA SAL del «ASTRO» PACO MARTINEZ SORIA, situado en los escenarios del Norte

Estas tormentas de... carcajadas, se correrán muy pronto al centro, y afectarán a nuestra Ciudad, donde darán origen a un verdadero «TIFON DE RISAS Y CARCAJADAS», pues los observatorios, anuncian la llegada a PALENCIA del «ASTRO DE LA RISA»

PACO MARTINEZ SORIA

con su extraordinaria Compañía de Comedias Cómicas, para desde el escenario del

PRINCIPAL

dar lugar a las más tormentosas trombas de RISAS Y CARCAJADAS la «primera nube» cargada de risas y millones de carcajadas, titulada

EL ABUELO CURRO

producirá, estos «fenómenos» contagiosos en nuestro público EL DIA 1 DE AGOSTO, fecha en que, después de 18 años de ausencia, llegará a esta Ciudad

EL PRIMERO DE NUESTROS ACTORES COMICOS para inundar de alegría y buen humor a Palencia entera

¡PREPARESE PARA REIR SIN DESCANSO!

Para ello encargue ahora su localidad, llamando al teléfono 1431 NO LO DEJE PARA MAÑANA, PUEDE SER TARDE

Los principales puntos del programa electoral del partido republicano

Aprobados por la Convención Nacional de Chicago

Chicago, 29.—He aquí los puntos principales del programa electoral republicano aprobado en la convención nacional que acaba de celebrarse en esta ciudad.

El partido republicano asegura que el principal propósito de nuestra política exterior es asegurar las libres instituciones de nuestra nación contra cualquier peligro; fortificar el amor a la libertad en cualquier parte del mundo y conseguir una paz justa para toda la humanidad. Reafirmamos nuestra determinación de defender la seguridad y la libertad de nuestro país, así como la seguridad, libertad y solidaridad del hemisferio occidental.

En Oriente Medio, continuaremos apoyando la integridad y la independencia de todos los Estados de aquella zona. Al reconocimiento y admisión en la ONU de la China roja se ha opuesto permanentemente la Administración republicana. Continuaremos también manteniendo la ayuda militar a nuestros aliados, así como diversos originales y constructivos programas iniciados por el actual Gobierno. Igualmente seguiremos apoyando y fortaleciendo las Naciones Unidas como instrumento de paz y de cooperación internacional.

Estamos dispuestos a negociar métodos realistas de desarme y de suspensión de pruebas nucleares. Nos proponemos una posterior evolución de nuestros programas de ayuda y cooperación con otros países y alentamos a los países de Iberoamérica, Africa, Oriente Medio y Asia a que inicien grupos regionales para poner en práctica planes de desarrollo económico y educación.

El partido republicano reafirma su determinación de utilizar cualquier medio pacífico para ayuda a las naciones cautivas en el camino de su independencia. El futuro de la libertd en el mundo depende grandemente de la fuerza militar de Estados Unidos y de sus aliados. No existe precio límite para la seguridad norteamericana y los Estados Unidos pueden y deben hacer todo lo que sea necesario para su propia seguridad y la del mundo libre.

Para proporcionar los medios necesarios para una mejor vida de los norteamericanos y fortalecer las fuerzas de la libertad en el mundo, contamos con la probada productividad de nuestra libre economía. Favoreceremos la reducción de las barreras comerciales entre las naciones libres.

Continuaremos el vigoroso reforzamiento de las leyes de derechos civiles para garantizar el derecho al voto a todos los ciudadanos en todas las regiones del país y para impedir todo intento de discriminación por motivo de raza, religión, color u origen nacional.

El número actual de inmigrantes debe ser, por lo menos, duplicado. El Gobierno deberá ampliar los beneficios de la seguridad social para las personas de edad, así como un programa sanitario y de protección.

Ofrecemos trabajo y sudor, para evitar sangre y lágrimas. Abogamos por una inamovible resistencia contra cualquier agresión comunista y pedimos una fuerza militar apropiada a nuestra tarea universal.—Efe.

Campaña electoral en Norteamérica

Nixon acusa a Kennedy y a sus seguidores de "cinismo político"

"Kruschef ha dicho que nuestros nietos serán comunistas, digámosle que sus nietos serán libres"

¿DIMITIRA LODGE EN LA ONU?

Chicago, 29. — Henry Cabot Lodge se encontraba en Nueva York cuando fué designado por Nixon para candidato a la vicepresidencia, después de una reunión de los dirigentes del partido, celebrada poco después de media noche. Lodge tomó el avión para trasladarse a Chicago, pero antes de su salida declaró que no sabía nada acerca de unas manifestaciones hechas en Denver por el presidente Eisenhower, en el sentido de que debía permanecer en su puesto de las Nasiones Unidas.

Lodge, que había insinuado su posible dimisión en la ONU el próximo mes, se negó a comentar, a preguntas de los periodistas, si su adjunto en el cargo, James J. Wadsworth, le sucedería como embajador de los Estados Unidos en la ONU.—Efe.

INICIA LA CAMPAÑA

Chicago, 29.—El candidato republicano a la Presidencia de los Estados Unidos, Richard M. Nixon, ha iniciado hoy su campaña electoral, con un ataque contra los demócratas, acusando al candidato John P. Kennedy y a sus seguidores de «cinismo político» que se halla fuera de lugar en estos tiempos.

Nixon indicó que los demócratas, en su Convención de Los Angeles, han prometido todo a todos, con una excepción: no han prometido «pagar la cuenta».

Los 1331 delegados a la Convención Republicana, prorrumpieron en gritos de júbilo. Nixon continuó diciendo:

«Esta noche, digo que, con su Convención, su programa y su equipo, los demócratas componen una sinfónica de cinismo político que no se halla en armonía con nuestros días».

«No vamos a hacer promesas que no podamos ni debamos cumplir y no vamos a intentar tampoco comprar los votos del pueblo con su propio dinero».

Nixon prometió «exponer claramente los hechos al pueblo. Y lo haremos —dijo— con una campaña jamás vista por el país».

«Esta campaña empieza hoy y continuará, sin desmayos, hasta el 8 de noviembre».

Nuevamente los delegados prorrumpieron en gritos de júbilo.

Nixon indicó luego que se propone combatir al comunismo en el frente económico y expuso su plan de consolidar todos los proyectos no militares en un solo programa, que se hallará bajo su supervisión directa, si es elegido presidente. En el programa incluye la ayuda exterior, actividades informativas, intercambio de visitas con los países comunistas y que tal programa nada tendrá de contacto con los programas de carácter militar.—Efe.

MANIFESTACIONES DE NIXON

Chicago, 29. — Nixon, previamente, en su discurso de aceptación de la candidatura, dijo que el futuro presidente de los Estados Unidos, debe estar firmemente decidido a conseguir «que los Estados Unidos nunca ocupen, en nada, el segundo lugar».

«Militarmente —dijo— los Estados Unidos deben ser, siempre la primera potencia. El próximo presidente debe ser firme, pero nunca beligerante.

No debe dejar lugar a dudas, jamás, ni en Berlín ni en Cuba, ni en ninguna otra parte, sobre el hecho de que Norteamérica nunca tolerará que nadie abuse de ella».

Comenzó diciendo el vicepresidente que hace exactamente cien años, Lincoln tenía que decidir sobre la libertad para los esclavos.

«Hoy, la cuestión es la libertad para toda la humanidad».

«La elección del presidente de los Estados Unidos, en noviembre—afirmó—pudiera afectar al futuro de la civilización.

«Pero quiero referirme también a otra clase de agresión; a la que se produce sin guerra. El agresor que se produce, no como guerrero sino como campeón de la paz.

«Otro de los mayores problemas, será el de informar al pueblo sobre el carácter de la agresión e inspirarle sobre cómo ha de producirse.

Luego, haciendo alusión a las declaraciones del senador John Kennedy, en el sentido de que el mundo necesita de hombres jóvenes, Nixon afirmó:

"Afortunadamente, tenemos de nuestra parte a grandes estadistas como el presidente De Gaulle, Mac Millan y Adenauer. No son jóvenes, pero saben, por experiencia, lo que conviene para lograr los fines que se persiguen que, al fin y al cabo, son los mismos que nosotros perseguimos: Paz y libertad para la humanidad".

Luego indicó que se debe iniciar un programa mejor para los hombres y mujeres que representan a los Estados Unidos en el extranjero. "Nuestro objetivo es contener al comunismo y defender al mundo libre contra el comunismo. La única estrategia para derrotar al comunismo es la de conseguir la victoria para el mundo libre. Pero no la victoria o derrota de una nación sobre otra, sino la victoria de la libertad sobre la tiranía, de la salud contra la enfermedad, de la abundancia sobre la escasez".

Aludiendo a la "victoria de la abundancia sobre la escasez", Nixon, dijo:

"En Asia, en Africa, en América del Sur, no podemos fallar en nuestra misión. Nuestro objetivo principal no debe ser ayudar a los Gobiernos, sino a los pueblos".

"Tenemos que competir en el mundo comunista, lo mismo que en el mundo libre. Y tenemos que hacer que esta competencia incluya, no sólo a las cosas materiales, sino a los grandes valores espirituales que caracterizan nuestra civilización".

Para terminar, Nixon, declaró:

"Kruschef ha dicho que nuestros nietos serán comunistas. Digámosle que sus nietos serán libres".

Nixon recibió al hacer esta declaración una gran ovación.

A las 4'41 de la madrugada, los republicanos suspendieron su 27 convención nacional.—Efe.

TURISMO EN LAMBRETTA

Con la llegada de las vacaciones, son cada día más las Lambrettas Li 150 c. c., 4 velocidades, que se ven por todas las rutas nacionales.

Este nuevo modelo producto y orgullo de la industria española, está dotado de excepcionales condiciones para el turismo, ya que su cilindrada de 150 c. c. y sus cuatro velocidades le proporcionan la potencia y rendimiento de motor ideales para desarrollar velocidades medias elevadas con pasajero y equipaje aun por carreteras montañosas de grandes cuestas; por otra parte, su suspensión y estabilidad y la cómoda posición del pasajero, permiten hacer grandes distancias sin el menor cansancio, por ello no es de extrañar que en las fronteras de Irún y Port-Bou sea tan frecuente presenciar animosas parejas de lambrettistas de toda edad procedentes de distintas regiones españolas de paso para Francia y otros países, dispuestos y seguros de hacer miles de kilómetros en sus felices vacaciones por los más variados paisajes y carreteras.

Una medida sensata y de buen gusto

Los editores italianos recomiendan moderación en las informaciones criminales e inmorales

Milán, 29.—La Federación Italiana de Editores de Periódicos ha pedido a sus miembros que restrinjan las informaciones referentes a crímenes y hechos delictivos e inmorales.

El Consejo de la Federación, reunido en Milán, estudió un informe redactado por una comisión especial para moralizar las informaciones y ha dicho que todos los editores de periódicos italianos habían acordado resolver el problema mediante una autodisciplina o autocensura.

El Consejo ha pedido a todos los editores que firmen un documento prometiendo:

Limitar la publicación de informaciones, titulares y fotografías relativas a crímenes que puedan perturbar las mentes de los lectores.

Suprimir los detalles morbosos y horripilantes que puedan tener efecto peligroso en los jóvenes y en otras personas impresionables.

Evitar todo lo que contribuya a destacar los delitos sexuales.

Reducir al máximo la publicación de informaciones referentes a suicidios.

Publicar, sin destacarlos y criticar duramente todos los actos de bandolerismo y delincuencia juveniles. —

Areilza conversa con De Gaulle

En una conferencia de prensa pidió más fuertes lazos entre su país y la Europa Occidental

París, 29. — El nuevo embajador de España en Francia, don José María de Areilza, ha pedido más fuertes lazos entre su país y la Europa Occidental. En una Conferencia de Prensa celebrada después de la presentación de credenciales, Areilza dijo entre otras cosas a los periodistas: «España debe ser asociada a los movimientos de la integración europea occidental». Sin embargo, añadió que el ingreso actual de España en el Mercado Común o en la zona del libre comercio sería "prematuro".

Esta mañana el nuevo embajador español presentó sus cartas credenciales al presidente De Gaulle en el Palacio del Eliseo y conversó con él acerca de problemas que afectan a España y a Francia. En su conversación con los periodistas, Areilza ha dicho que De Gaulle le expresó su satisfacción personal por ver cómo España vuelve a ocupar un puesto más destacado en el escenario internacional. De Gaulle, según agregó el embajador, se refirió también a la necesidad de una mayor cooperación franco-española en Africa «donde ambos países tienen muchos intereses comunes».

Hasta su nombramiento para el puesto de embajador en París, el 7 de julio, don José María de Areilza fué embajador en Wáshington, donde constituyó un conocido factor en el mejoramiento de las relaciones hispano-norteamericanas. En él se le concede un importante papel en cuanto a los preparativos para la visita de Eisenhower a España a fines del pasado año.

«La amistad entre Francia y España es decisiva para cualquier política de estabilidad en Europa», ha dicho el embajador a los periodistas. «Aunque se celebran negociaciones normales sobre varios asuntos de rutina —agregó—, no existen graves problemas franco-españoles pendientes de ser resueltos en este momento».

Areilza se negó a comentar los rumores sobre el posible ingreso de España en la OTAN. "El papel de España en la defensa del mundo occidental es obvio —dijo— y nosotros nunca dejaremos de estar presentes cuando tengamos que estar».

El embajador agregó, entre otras cosas, que existen posibilidades para una gran expansión de las relaciones comerciales entre España y Francia y pidió, al mismo tiempo, más fuertes lazos en el orden militar, político, cultural y social. Finalmente, interrogado acerca de la actitud de España hacia la guerra de Argelia, Areilza dijo que su Gobierno espera que pueda ser alcanzado un acuerdo en un próximo futuro».—Efe.

El ministro de Educación Nacional visitó el castillo de Peñíscola

Benicarló (Castellón de la Plana), 29.—El ministro de Educación Nacional, don Jesús Rubio, ha realizado una visita privada a Peñíscola y su castillo-fortaleza. Admiró los vestigios históricos de la misma, especialmente el castillo, donde fué recibido por el director de los Terceros Cursos de Verano para españoles y extranjeros, que se están celebrando allí actualmente.—Cifra.

NO-DO DE SUCESOS

Nueve muertos al arrollar un camión a un automóvil en Tejas

Odessa (Tejas), 29.—Un camión de gran tonelaje arrolló a un automóvil en un cruce de carreteras, resultando muertas nueve personas, dos mujeres y siete niños. Otro niño, el único superviviente, resultó gravemente herido.

El conductor del camión resultó ileso, pero se desmayó al comprobar la catástrofe.

La policía ha declarado que el conductor del automóvil hizo caso omiso de una señal de «pare», antes del cruce.—Efe.

SEIS MUERTOS Y DOSCIENTOS HERIDOS EN UN CHOQUE DE TRENES

Camagüey (Cuba), 29. — Unas seis personas han resultado muertas y 200 heridas, cuando un tren, al sufrir una avería en los frenos, chocó contra otro que se hallaba parado en la estación.

Los heridos han sido hospitalizados y un helicóptero del Ejército cubano procede al traslado de plasma de sangre.

Mediante una grúa se procede a levantar uno de los vagones volcados, para ayudar a salir a los viajeros que se hallan aprisionados debajo.—Efe.

MOTORISTA ATROPELLADO Y MUERTO POR UN AUTO

Guadalajara, 29.—El vecino de Cabanillas del Campo, Higinio Salmerón Cobo, de 31 años de edad, viudo, que montaba una motocicleta, murió en el acto al ser atropellado por el automóvil matrícula de Soria, número 3.440, que conducía Luis Tolentino Hernández, de aquella capital.

El accidente se produjo en la carretera, cerca del citado pueblo, al querer el turismo adelantar al motorista, que regresaba de su trabajo.—Cifra.

HOMBRE MUERTO

Cehegín, 29. — Tomás Pintor Moya, de 52 años, soltero y de profesión jornalero, natural y vecino de esta localidad, ha sido encontrado muerto en su dormitorio de la calle de Morias. Desde hace unos cinco días, los vecinos observaban que la puerta del inmueble permanecía cerrada, por lo que dieron aviso a la Guardia Civil y Juzgado, que, personados en la casa, encontraron el cadáver.—Cifra.

Los Toros

Sexta corrida de la Feria de Valencia

Triunfo de Jaime Ostos y Gregorio Sánchez

Valencia, 29. — Sexta de feria. Lleno. Siete toros de Graciliano Pérez Tabernero, y uno de Escudero Calvo Hermanos, lidiado en sexto lugar. Ganado regular. En noveno lugar se lidió un sobrero de Garzón, que resultó bueno y que fué cedido por Ostos.

Gregorio Sánchez, en su primero, sacó pases muy buenos a fuerza de valor, escuchando música. Pincha una vez y deja media en su sitio. (Ovación y música). En su segundo hace una faena a base de redondos y naturales. (Música). Pinchazo y estocada. (Ovación, una oreja, petición de la otra y vuelta).

Jaime Ostos dobla bien a su primero por bajo y luego muletea con la derecha al son de la música, siendo muy jaleado. Media, entrando bien y descabello. Otra media y se cae el toro, siendo levantado por el puntillero. Nuevo descabello y suena un aviso, tras de lo cual Ostos deja otra media estocada y descabello. (Gran ovación). Pitos al toro. En su segundo, que se queda, lo arregla para igualar y mata de dos pinchazos y entera. (Aplausos). Pitos al toro. En el sobrero es ovacionado el banderillero Vito. Ostos brinda a Gregorio Sánchez, y hace una faena ceñida y artística, con una y otra mano, entre grandes aclamaciones y música. Mata de pinchazo y estocada. (Ovación, dos orejas, rabo y salida a hombros).

Mondeño, en su primero, en el que hay un gran tercio de quites con Ostos, muletea por bajo y muy quieto con una y otra mano. (Ovación y música). Media en su sitio un pinchazo y otra media. (Ovación y saludos). En su segundo, faena artística, con redondos y manoletinas muy buenos. Gran estocada. Intenta el descabello y sufre un revolcón, pasando a la enfermería. Descabella Gregorio Sánchez. (Gran ovación y petición de oreja, con bronca a la presidencia por no concederla).

Paco Camino, en su primero, reparado de la vista, muletea sobre la derecha muy ajustado. (Música). Mata de media. (Ovación y vuelta). En su segundo, hay un gran quite de Gregorio Sánchez. Faena para igualar, despachando al bicho de dos medias y descabello al segundo golpe. (Aplausos).

Mondeño sufrió conmoción cerebral al caer.—Cifra.

¡SERVIDORA DOMESTICA!

Para cualquier información que necesites sobre el Montepío Nacional del Servicio Doméstico acude a los servicios de las Visitadoras Sociales del mismo. Teléfono 2695 (Martes, jueves y sábados, de cinco a ocho de la tarde).

Nuevas viviendas en Valladolid

Valladolid, 29. — Doscientas cincuenta viviendas, van a ser construídas por el Patronato «Francisco Franco», en la populosa barriada de España. Estas casas sustituirán a las existentes actualmente, y que el próximo día dos empezarán a ser derribadas, en el curso de la llamada «operación del barrio de España». Tomarán parte activa en ella, las primeras autoridades y jerarquías de la ciudad, vecindario de la barriada y vallisoletanos en general.

Se trata de reformar por completo las condiciones higiénicas y urbanísticas de la barriada en cuestión, que es ya una amplia zona habitable en la prolongación de la capital.

El Ayuntamiento emprenderá las obras de alcantarillado, abastecimiento de aguas y de urbanización. Los vecinos y otras personas, han ofrecido su desinteresada colaboración para proceder a la apertura de zanjas y realizar todos cuantos trabajos sean necesarios. Al objeto de que estos participantes en las obras no salgan perjudicados en sus jornadas laborales, la «operación» se desarrollará desde las veinte a las veinticuatro horas todos los días, incluso los festivos, para lo que el Arzobispado ha dado la autorización necesaria. El capitán general, por su parte, facilitará toda la herramienta que sea precisa para la realización de los trabajos.—Cifra.

La disputa entre Israel y Argentina

Buenos Aires, 29. — Israel y Argentina adoptarán medidas la próxima semana para dar fin a su disputa en torno al caso del ex jefe nazista Eichmann, de acuerdo con informaciones fidedignas facilitadas en esta capital.

En dichas fuentes se dice que una declaración, redactada por los consejeros jurídicos de los Ministerios de Asuntos Exteriores de ambos países, ha sido sometida a la consideración del presidente Frondizi y, simultáneamente, del primer ministro israelí, Ben Gurión, para su aprobación.—Efe.

✝

EL SEÑOR

D. Elías López Martín

falleció en Frómista (Palencia) el día 29 de Julio de 1960

A los 67 años de edad

Después de recibir los S. S.

— D. E. P. —

Sus desconsolados hijos Elías, Justa, Mariano, Julio y Alfonso López Relea; hijos políticos Juana Vallejo, Florencio Mongín, Anunciación Valencia y Eufemia Aguado; hermanos Honorio, Fidenciana, Mariano, Venancia y Felix López Martín; hermanos políticos Julia, Aquilina, Román y Teresa; nietos, primos y demás familia,

Ruegan una oración por su alma.

Vigilia y funeral: Día 30 a las once de la mañana y a continuación la conducción del cadáver al cementerio.

Casa mortuoria: C/ Los Caños Finisterre, S. A. Cía. de seguros sobre defunciones.

Pompas fúnebres Nuestra Señora de la Calle.

Lumumba da por terminado su viaje a Estados Unidos

Hizo un nuevo llamamiento a la retirada de las tropas belgas del Congo

Wáshington, 29. — El presidente congoleño, Lumumba, ha puesto fin a su visita de dos días a Wáshington, con un nuevo llamamiento a la retirada de las tropas belgas del Congo, cuya presencia, afirma, amenaza a toda Africa.

Lumumba salió en un avión del Gobierno canadiense para Montreal, donde pasará la tarde; a última hora continuará a Ottawa. Agregó que los belgas han de salir incluso de las bases de Kamina y Kitoma, si no se quiere correr el riesgo de una tercera guerra mundial, y dijo que de sus conversaciones en Estados Unidos ha sacado la consecuencia de que este país no aprobará «ningún intento de división del Congo».

El presidente congoleño fué despedido en el aeropuerto por el subsecretario de Estado, C. Douglas Dillon, y se le rindieron los correspondientes honores militares: una salva de 19 cañonazos.—Efe.

BELGICA REPATRIA 1.500 SOLDADOS DEL CONGO

Bruselas, 29. — En los próximos días regresarán a Bélgica mil quinientos de los diez mil soldados que se encuentran en el Congo, según ha declarado a la salida de una reunión del Gobierno el ministro de Sanidad, Paul Meyers, quien destacó que la intervención militar de Bélgica en su antigua colonia no tuvo más objeto que salvar las vidas de sus nacionales, y añadió que, en vista de las medidas de seguridad adoptadas por las fuerzas de la ONU y de la garantía que ello representa para la protección de los belgas, el Gobierno del Rey Balduino ha ordenado el regreso de un primer contingente de 1.500 hombres en los próximos días, seguramente de los relevados la semana pasada por fuerzas de la ONU en Leopoldville y que se retiraron a la base de Kitona, en el Bajo Congo.

La tesis belga es que la cuestión de las bases es de índole puramente belgo-congoleña, que ha de discutirse entre los dos Gobiernos interesados, cuando haya renacido la calma.—Efe.

Para ejemplo de los solteros

La Solana (Ciudad Real), 29.—Una costumbre antiquísima se mantiene aun entre las familias labradoras. Los novios próximos a casarse, compran en la feria los utensilios de cocina y del hogar que pueden necesitar el día de mañana. Estas compras las realizan con el dinero que han ido ahorrando durante todo el año y con la entrega extraordinaria que el mozo hace a la novia en estas fechas importantes. Al cabo de unos años de noviazgo, el ajuar doméstico está prácticamente adquirido y con ello el problema económico de la boda, se aminora.—Cifra.

EL QUE LLEVA LA BATUTA

SUPERTIENDA Juan del Río

INICIA LA BAJA DE LAS GALLETAS

Galletas María Fontaneda 5'75 1/4 de kilo — Bizcochos Palmilla Fontaneda 8'75 1/4 de kilo

Galletas Natina Fontaneda 6'25 1/4 » » — Pastas Cantarín de Zamora 5'00 1/4 » »

PRECIOS MAS BARATOS QUE EN FABRICA

SUPERTIENDA Juan del Río

M.C.D.2022